

Tartu Arena tasuvusanalüüs

Tellija: Tartu Linnavalitsuse Linnavarade osakond

Koostaja: HeiVäl OÜ

Tartu 2016

© Copyright HeiVäl Consulting 2016

Uuring: Tartu linna planeeritava Arena linnahalli tasuvusanalüüs

Uuringu autorid: Kaido Väljaots
Geete Vabamäe
Maiu Muru

Uuringu teostaja: HeiVäl OÜ / HeiVäl Consulting™
Kollane 8/10-7, 10147 Tallinn
Lai 30, 51005 Tartu
www.heival.ee
info@heival.ee
+372 627 6190

Uuringu tellija: Tartu Linnavalitsus, Linnavarade osakond

Uuringuprojekt koostati perioodil aprill – juuli 2016.

Sisukord

Kokkuvõte	4
1 Uuringu valim	7
1.1 Tartu linn	7
1.2 Euroopa.....	11
2 Spordi- ja kultuuriürituste turuanalüüs	13
2.1 Konverentsiürituste ja messide turuanalüüs Tartus	13
2.2 Kultuuriürituste turuanalüüs Tartus	18
2.3 Spordiürituste turuanalüüs Tartus	20
2.4 Vabaõhuürituste turuanalüüs Tartus	27
2.5 Uuritavate objektide rendihinnad Tartus	29
2.6 Sisehallide rendihinnad Euroopas	32
2.7 Tartu Arena arenguseminaridel ajurünnaku tulemusena tehtud prognoosid	33
2.8 Kultuuri- ja spordiürituste turuanalüüsi kokkuvõtte suurürituste osas	34
3 Siseareenide ehk -hallide ehitamise ja kasutuse analüüs	37
3.1 Euroopa sisehallide ehitusaastate analüüs.....	37
3.2 Euroopa sisehallide maksimum istekohtade arv vs. linnaelanike arv	38
3.3 Euroopa sisehallide ehitusmaksumus vs. maksimum pealtvaatajate arv	47
4 Majanduslik tasuvusanalüüs	52
4.1 Euroopa sisehallide jaotus majandusliku toimetuleku järgi.....	52
5 Sisareeni funktsioonide ja kontseptsiooni valik	59
6 Lisad	62
Lisa 1. Uuringu valim - Euroopa.....	62
Lisa 2. Valimi kitsendus põhjalikumaks analüüsiks	76
Lisa 3. Hallide nimekiri ehitusmaksumuse analüüsiks.....	85
Lisa 4. Tartu Arena asukoht Roosi tn 89 kinnistul	89
Lisa 5. Tartu kontserdisaalid	90
Lisa 6. Spordisaalide ja –väljakute täituvus kellaaegade ja nädalapäevade lõikes.....	91
Lisa 7. Vanemuse Kontserdimaja üritused	107
Lisa 8. Erinevad üritused Tartu linnas pealtvaatajate arvu järgi	108
Lisa 9. Tartu Arena seminaride ajurünnak – prognoositav pealtvaatajate arv erinevate ürituste lõikes	121
Lisa 10. Tartu Arena seminaride ajurünnak – sisehalli potentsiaalsed üritused.....	123
Lisa 11. Tartu Arena seminaride ajurünnak – eritingimused sisehallile	124
Lisa 12. Euroopa sisehallide küsitluse üldtulemused	125
Lisa 13. Tasulised andmed Krediidinfo	126
<i>Riga Arena</i>	<i>126</i>
<i>Cido Arena</i>	<i>129</i>
<i>Klaipeda Arena</i>	<i>130</i>
<i>Žalgiris Arena.....</i>	<i>131</i>

Kokkuvõte

Tartu multifunktsionaalse halli tasuvusanalüüsi järeldused on rühmitatud vastavalt linna vajadusele, nõudlusele ning eduteguritele.

Tartus ei ole täna VAJADUST suure istekohtade arvuga multifunktsionaalse halli tarvis.

Tartus toimub hinnanguliselt ca 20 suurüritust aastas, kus on enam kui 2000 pealtvaatajat. Kui kõik need suurüritused leiaksid aset uues planeeritavas sisehallis (peatükk [2.8](#)), siis ürituste arv on kindlasti liiga väike, et praeguse nõudluse juures põhjendada halli vajalikkust. Suurhalli optimaalseks koormamiseks oleks vaja korraldada ca 100 sündmust aastas, mis võimaldaks halli rentida välja ca 200-l päeval aastas.

Sisehalli NÕUDLUS Tartus on madal:

- 1) Tartus toimub aastas umbes kuus vabaõhuüritust pealtvaatajate arvuga 2000 ja enam, sealhulgas üritusi pealtvaatajate arvuga 5000 ja enam ligikaudu neli. Samas Tartu laululava mahutab 10000 pealtvaatajat istuma ning on hinnatud koht ürituste korraldajate hulgas;
- 2) konverentse enam kui 500 osalejale toimub Tartus aastas umbes kaheksa ning selle nõudluse rahuldab olemasolev infrastruktuur. Selliseid suuremaid konverentse pole ka Tallinnas väga palju rohkem, samas on seal elanike arv neli korda suurem ja majandus enam kontsentreerunud. Tallinnas toimub umbes 14 suuremat konverentsi aastas, kus osalejate arv on enam kui 500;
- 3) toome ära ekspertide arvamused, mida toetavad ka analüüside tulemused:

Tartus on pigem trend väiksemate ürituste toimumise suunas (~500 pealtvaataajat) ning suuremate kontsertide (kohalike popartistide kontserdid) turg on pigem küllastunud.

Marti Viilu, juuni 2016

SA Tähtvere Puhkepark juhataja

Tartu 100 000 elanikkond + lähimaakonnad ei teeni piisavalt palju raha, et kultuuri ja spordiüritusi nii massiliselt külastada. Seega ilma linna/riigi toetuseta ei vea see projekt välja.

Kui tekib kahtlus, kas Tartusse on vaja sellist keskust, siis minu vastus on kindlalt – ei ole vaja. (...) Iseasi muidugi, kui soovitakse rajada eurostandarditele vastavat spordikompleksi. Siinkohal ma arvamust ei avalda.

Kulvo Tamra, juuni 2016

Vanemuise Kontserdimaja juht

Jüri Makarov, juuni 2016

MAKAROV MUUSIK PRODUCTION

Tartul puuduvad EDUTEGURID:

- 1) puudub maailma tasemel spordivõistkond või mõne muu valdkonna tõmbenumber, mis kutsuks osalema järjepidevalt ja palju pealtvaatajaid (v.a laulupeod, aga need ei toimu siseruumides);
- 2) Tartus on väga mitmekülgne spordi- ja kultuuriürituste pakkumine, mis tähendab, et elanikkond jaguneb väga mitmete erinevate tegevusvaldkondade austajateks (peatükid 2.1-2.8);
- 3) puuduvad kiired ja mugavad lennu- ja rongiühendused naaberriikide suurlinnadega, mis võimaldaks pealtvaatajaid ja osalejaid lihtsalt kohale transportida. Tartu lennujaamal on ainult üks sihtkoht (Helsingi) ning rongiühendus on ainult kohalikul tasandil, mistõttu on naaberriikidest pealtvaatajate tulemine raskendatud.

Muud tähelepanekud:

- 1) pallisaalid, mis ei asu koolide vahetus läheduses, on praktiliselt tühjad ennelõunastel aegadel – keskmine täituvus on 10-20% ning koolide saalid jällegi on nädalavahetusesti alakoormatud – täituvus keskmiselt 10-20%;
- 2) olemasoleva treeningnõudluse rahuldamiseks on lähiaastatel plaanis ehitada erinevaid hooneid ja juurdeehitisi Tartu linna (peatükid [2.1-2.4](#)), mis vähendavad nõudlust sisehalli kui treeningkeskuse järele;
- 3) käesoleva töö valimis oli 371 erineva funktsionaalsusega sisehalli Euroopas ([peatükk 1.2](#)), mis hinnanguliselt hõlmab ca 3/4 piirkonna sisearenadest. Olemasolevate hallide hulgas erisuste ja konkurentsieeliste saavutamine on üsna keeruline;
- 4) sisehallide ehitus on olnud järsult langeva trendiga Euroopas alates aastast 2009;
- 5) Euroopa kogemus on, et hallid jagunevad majandusnäitajate järgi üsna võrdselt kaheks – pooled on kasumis ja pooled kahjumis;
- 6) edukate hallide näiteid Euroopa väikelinnades leidub ning see annab lootust, et põhjaliku äriplaani ja väga hea meeskonnaga väikesed keskused võivad saada halli majandamisega hakkama.

Kui Tartusse otsustatakse multifunktsionaalne sisehall ehitada, siis projekti teostajatele on soovitusel järgnevad:

- 1) külastada ~20-40 edukamat Euroopa sisehalli, mis on kasumis ja paiknevad linnades elanike arvuga 10000-180 000 inimest ja koostada selle kohta uuring, mis selgitab sealsete hallide edukuse põhjuseid ning analüüsib nende edutegurite tekitamise ja rakendamise võimalusi Tartus;
- 2) halli rentnikud ja kliendid tuleb leida valdavalt väljaspoolt Tartu piirkonda, sest tänane kohalik vajadus ning suurürituste korraldamise aktiivsus on madal – selleks on tarvis uurida võimalike klientide nõudlust naaberriikides;
- 3) arendada Tartu laululava baasil meeskond, kes on võimeline kasumlikult korraldama hooajal ca 2 suurüritust nädalas, kus osalejate arv on 3500 – 10000 inimest ning testida selle abil rajatava sisehalli tegevus- ja turundusplaane;
- 4) koostada põhjalik ja praktiline äriplaan eeltoodud sisenditest lähtuvalt ning sõlmida eellepingud klientidega.

1 Uuringu valim

1.1 Tartu linn

Käesolevas töös on analüüsi kaasatud 26 spordi- ja kultuuriobjekti Tartu linnas (Joonis 1, Tabel 1). Valimis on spordihooned, võimlad, kontserdi- ja konverentsisaalid ning vabaõhutegevusteks mõeldud väljakud - Tamme staadion, Tartu laululava.

Valimi moodustamisel on kasutatud andmeid Eesti Spordiregistri kodulehelt¹, Tartu Linnavalitsuse Kultuuriosakonnalt saadud andmeid linna peamiste saalide loendist ([Lisa 5](#)) ja infot lähtuvalt Tartu konverentsistatistikast.

Valim on jagatud segmentideks:

- 1) suured pallisaalid (4 tk) – tribüünidega normaalmõõtmelised² saalid;
- 2) keskmised pallisaalid (4 tk) – normaalmõõtmelised saalid, kuid pealtvaatajatele ruumi pole või on seda minimaalselt;
- 3) väikesed pallisaalid (6 tk) – enamasti koolide võimlad, mis ei ole normaalmõõtmelised;
- 4) vabaõhuplatsid – Tamme staadion³ ja Tartu laululava;
- 5) kontserdi- ja konverentsisaalid (6tk) – ruumid suuremate kontsertide, konverentside, messide korraldamiseks;
- 6) tenniseväljakud (3tk);
- 7) Lõunakeskuse liuväli.

Kuna valimisse kuuluvatel spordiobjektidel võib olla erineva otstarbega saale väga palju, siis on käesolevas uuringus käsitletud ainult võimlate ja nende pallisaalide tegevust, kus on võimalik paigutada tribüünid pealtvaatajatele⁴. Keskmiste ja väikeste pallisaalide valim on moodustatud saalidest, mis on Eesti Spordiregistri andmetel kas heas või väga heas tehnilises seisukorras.

¹ Eesti Spordiregister. (2016). [www] <https://www.spordiregister.ee/> (19.05.2016)

² Saali mõõtmed vähemalt 28x15 (m)

³ Kergejõustiku peareen ja jalgpalli peaväljak

⁴ Maksimaalne pealtvaatajate arv vastavalt hallide kodulehtede infole

Informatsiooni valimi objektide kohta on kogutud asutuste kodulehekülgedelt ning nende kontaktisikute käest telefoni ja e-maili teel. Lisaks on suheldud telefoni ja e-maili teel erinevate ürituste ja konverentside korraldajate⁵ ja spordiliitudega⁶. Andmed erinevate ürituste kohta jäävad ajavahemikku 01.01.2014-31.05.2016 (Lisad [7](#) ja [8](#)). Uuringu andmeid koguti ajavahemikul mai - juuni 2016. Info saamiseks toimus veel kolm seminari⁷, mille raames kutsuti kokku erinevate valdkondade spetsialistid. Andmed ruumide täituvuse, rendihindade ja ürituste kohta on **hinnangulised ja esitatud üldistatud kujul**. Joonisel 1 ja [Lisas 4](#) on esitatud Tartu Arena võimalik asukoht Roosi tn 89 kinnistul. Krundi suuruseks on umbes 5 hektarit.

⁵ Tartu Konverentsibüroo, Eesti Konverentsibüroo, Monster Music, Gunnar Viese (Weekend Festival)

⁶ Nt Eesti Jalgratturite Liit, Tartu Rulluisuklubi

⁷ Seminarid toimusid 14.04.2016, 26.04.2016 ja 10.05.2016

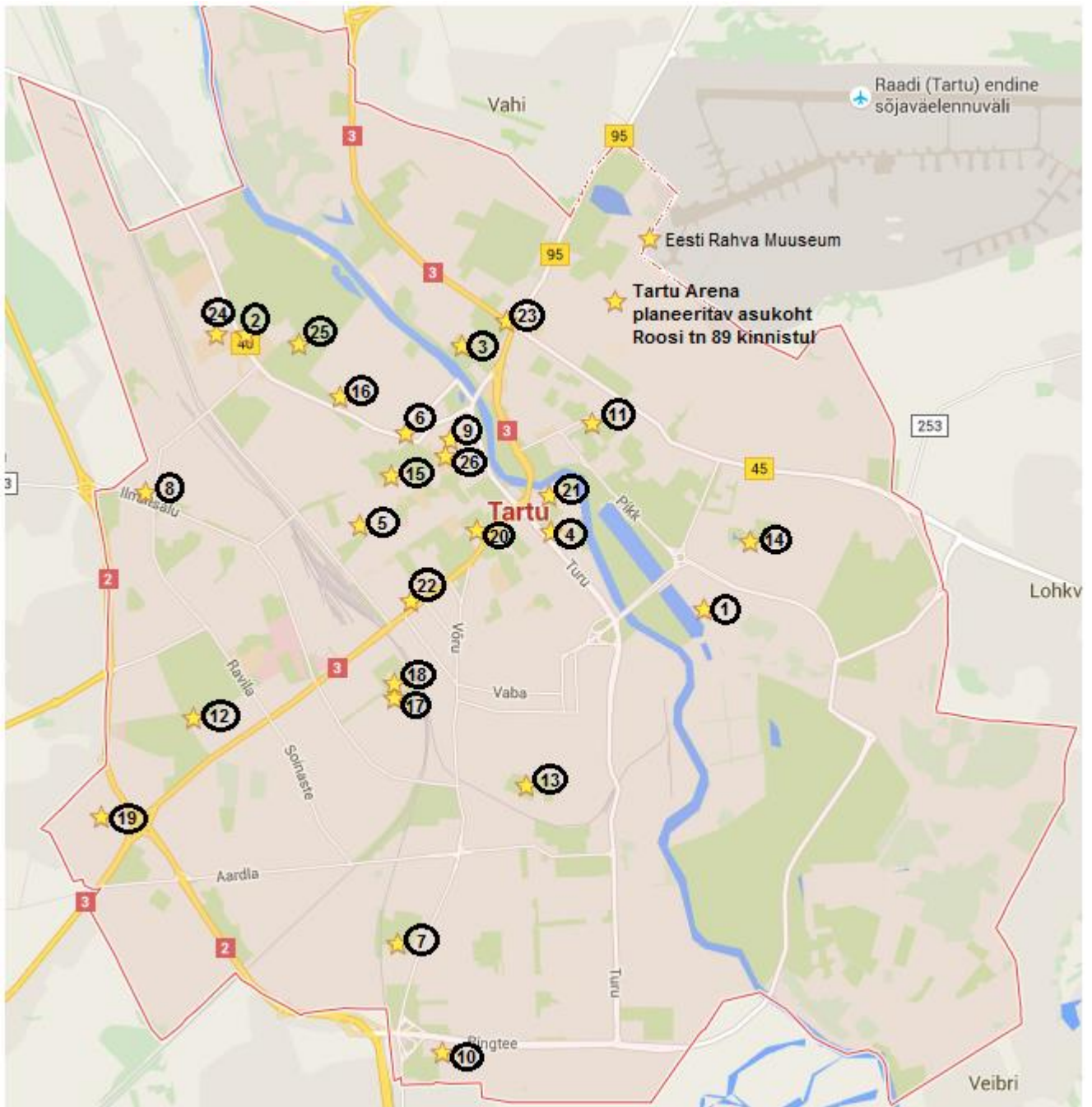

Joonis 1. Uuringu valimi geograafiline paiknemine Tartu linnas

Tabel 1. Uuringu valim Tartu linnas – objektide nimistu ja jaotumine segmentidesse

Asukoht Joonisel 1	Objekti nimetus	Segment
1	A. Le Coq Sport Spordimaja, pallisaalid I-III	Suur pallisaal
2	Eesti Maaülikooli (EMÜ) spordihoone, pallimängude saal	Suur pallisaal
3	Tartu Ülikooli (TÜ) Spordihoone, pallimängude saalid I-III	Suur pallisaal
4	Turu tn spordihoone, pallimängude saal 1	Suur pallisaal
5	Miina Härma Gümnaasiumi (MHG) võimla	Keskmine pallisaal
6	Tartu Kesklinna Kooli võimla	Keskmine pallisaal
7	Tartu Kutsehariduskeskuse (KHK) Kopli 1 võimla	Keskmine pallisaal
8	Visa spordihall, suur saal	Keskmine pallisaal
9	Hugo Treffneri Gümnaasiumi (HTG) võimla	Väike pallisaal
10	Tarbus spordihall, suur saal	Väike pallisaal
11	Tartu Aleksander Puškini kooli võimla	Väike pallisaal
12	Tartu Tamme Gümnaasiumi võimla	Väike pallisaal
13	Forseliuse kooli võimla	Väike pallisaal
14	Tartu Descartes'i kooli võimla	Väike pallisaal
15	Toome tenniseväljakud	Tennis
16	Tähtvere Tennisekeskus	Tennis
17	Tamme Tennisekeskus	Tennis
20	Vanemuise Kontserdimaja	Kontsert/konverents
21	Dorpat Konverentsikeskus	Kontsert/konverents
22	Pauluse kiriku peasaal	Kontsert/konverents
23	Peetri kiriku saal	Kontsert/konverents
24	Tartu Näitused	Kontsert/konverents
26	Tartu Ülikooli (TÜ) aula	Kontsert/konverents
25	Tartu Laululava	Vabaõhu
18	Tamme staadion	Vabaõhu
19	Lõunakeskuse liuväli	Liuväli

1.2 Euroopa

Euroopa sisehallide analüüsimise käigus uuriti 369 halli Euroopas, lisaks kaks halli Iisraelis – maksimum istekohtade arvuga 3000 ja enam. Info sisehallide kohta pärineb järgmistest allikatest:

- 1) Euroopa areenide ühing⁸. Kokku 34 halli 21-st riigist;
- 2) *Wikipedia* Euroopa sisehallide nimistu⁹ - hallid istekohtadega vähemalt 10000. Kokku 152 halli 41-st riigist;
- 3) sisehallide otsing eraldi riikide kaupa, kus on sisehalle palju ehitatud - hallid istekohtadega 3000-10000. Kokku 219 halli 24-st riigist;
- 4) tellija soovitusel.

Kogu valimi andmed on tabelina esitatud [Lisas 1](#). Sisehallide paigutust kaardil on näha alloleval joonisel.



Joonis 2. Uuringu käsitatud 371 sisehalli

⁸ European Arenas Association. (2015) [www] <http://www.europeanarenas.com> (20.05.2016)

⁹ List of indoor arenas in Europe. (2016) [www] https://en.wikipedia.org/wiki/List_of_indoor_arenas_in_Europe (20.05.2016)

Lisaks info kogumisele internetiallikatest, viidi läbi Euroopa sisehallide küsitlus 50 halli hulgas. Juhuvalim moodustati sisehallidest, mis asuvad linnades populatsiooniga kuni 180 000 elanikku. Kontaktandmed, millele internetiküsitlus saadeti, otsiti hallide kodulehtedelt. Igale ankeedi täitjale lubati tagantjärgi küsitluse üldistatud tulemusi ([Lisa 12](#)).

Küsitluse tulemusena saadi adekvaatsed andmed nelja halli kohta 50st – kuigi kokku oli osalejaid kuus, seega osalusprotsent oli 12%. Nii väikese arvu vastuste pealt üldistavat analüüsi kahjuks teha ei saa, kuid esitame sisehallide vastused antud töös vastavat teemat käsitleva peatüki all.

2 Spordi- ja kultuuriürituste turuanalüüs

Käesolevas peatükis on toodud **hinnanguline** turuülevaade Tartus toimuvatest erineva profiiliga üritustest.

2.1 Konverentsiürituste¹⁰ ja messide turuanalüüs Tartus

KONVERENTSIÜRITUSED

Viimasel kahe aastal on nii Tartus kui ka Tallinnas toimunud konverentsiüritustest ülekaalus pigem väiksemad üritused osalejate arvuga kuni 100 inimest.

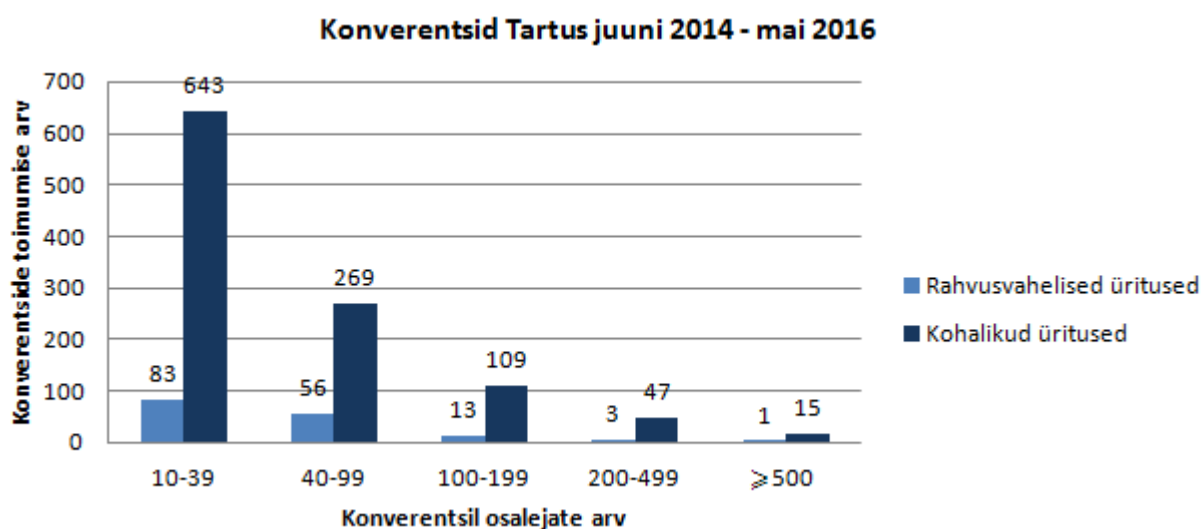

Joonis 3. Perioodil juuni 2014 kuni mai 2016 Tartus toimunud konverentsid osalejate arvu järgi

¹⁰ **Konverentsiürituste** defineering hõlmab järgnevaid üritusi – konverents, kongress, foorum, sümposium, koosolek, seminar, koolitus, treening, kursus, presentatsioon, pressiüritus. Konverentsiürituste mõiste alla ei kuulu elamusturism, näitused, messid ja *showd*.

Andmebaasis meetings.ee lähtutakse andmete kogumisel United Nations World Tourism Organization (UNWTO) soovitustest ning kaardistatakse ürituste andmed, kus **osalejaid on rohkem kui 10** ning üritus **kestab vähemalt 4 tundi**. Metoodika järgi loetakse rahvusvaheliseks üritusi, kus osalejatest moodustavad välisosalejad vähemalt viiendiku (20%), vähem kui viiendiku välisosalejatega üritused liigitatakse kohalikeks.

Konverentsiürituste andmebaas meetings.ee. (2016). [www] <http://meetings.ee/terminid> (29.06.2016).

Konverentsid Tallinnas juuni 2014 - mai 2016

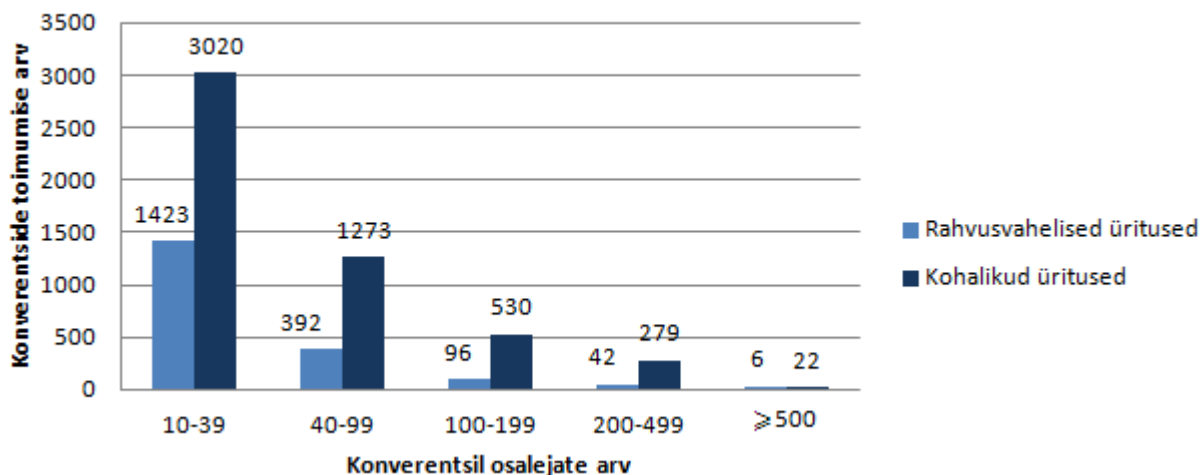

Joonis 4. Perioodil juuni 2014 kuni mai 2016 Tallinnas toimunud konverentsid osalejate arvu järgi

Joonisel 3 on esitatud erinevate konverentsiürituste toimumissagedus suuremates Tartu konverentsipaikades¹¹ viimase 24 kuu jooksul (juuni 2014 – mai 2016). Võrdlusena on juurde toodud samal perioodil toimunud konverentsiüritused Tallinnas (Joonis 4). Statistika on koostatud veebilehe *meetings.ee* andmebaasi põhjal.

Jooniste 3 ja 4 horisontaalteljele märgitud ühikud näitavad konverentsil osalejate arvu, vertikaalteljel olevad ühikud konverentside toimumise arvu. Graafikutel on kajastatud nii rahvusvahelised kui ka kohalikud üritused.

Suurem enamus Tartus ja Tallinnas toimuvatest konverentsidest on pigem väikesed - kuni 100 osalejaga. Suuri - üle 500 osalejaga - konverentse on viimase kahe aasta jooksul toimunud Tartus 16 ja Tallinnas 28.

Tartus on **suuremate** konverentside ja seminaride korraldamiseks võimalik kasutada järgmisi ruume, mis on toodud järgnevas tabelis.

¹¹ Andmed on seisuga 15.06.2016. Veebilehe andmebaasis sisalduv info ei ole kõikne, kuna andmete märkimine sinna ei ole kohustuslik. Andmeesitajate seas on nt Tartu (Teater Vanemuine, Vanemuise Kontserdimaja, Dorpat Konverentsikeskus, TÜ aulad) ja Tallinna (Lennusadam, Original Sokos Hotel Viru, Swisshotel Tallinn, Nordea kontserdimaja) suuremad konverentsikohad. Ei sisaldu nt EMÜ, TÜ teaduskondade ja Atlantise Konverentsikeskuse andmed (Tartu) ja nt Estonia kontserdisaali, Tondiraba Jäähalli andmed (Tallinn).

Täpne loend andmete esitajatest:

Konverentsiürituste andmebaas meetings.ee. (2016). Statistikaülevaated. [www] http://meetings.ee/statistika_kuvamine/statistika (15.06.2016)

Tabel 2. Tartu linna suuremad konverentsisaalid. Delefaatide mahutavus on arvestades teatristiilis istumispaigutust

Toimumiskoht	Maksimaalne mahutavus kõige suuremas saalis	Lisaruumide võimalus ja mahutavus
Vanemuise Kontserdimaja	959	Lisaks 3 erineva suurusega seminariruumi 60-100 delegaadile
Teater Vanemuine, peamaja	700	Lisaks on teatril 22 erinevas suuruses garderoobi, 5 erinevas suuruses proovisaali
Dorpat Konverentsikeskus	560	Lisaks 7 väiksemat ruumi mahutavusega 10-160 delegaati
TÜ peahoone aula	470	Lisaks peahoone auditooriumide kasutamine aula abiruumidena
Teater Vanemuine, väike maja	446	Lisaks ovaalsaal, garderoobid, proovisaalid
EMÜ peahoone	302	
Teater Vanemuine, Sadamateater	300 (vaatesaal) + 800-kohaline tantsusaal	Lisaks ka 100-kohaline kohvik ja väliterrass
Athena Keskus	300	Lisaks II ja III korruse fuajeed, IV korruse pööningusaal
Atlantise Konverentsikeskus	200	Lisaks 2 väiksemat konverentsisaali mahutavusega 50-70 delegaati
SA Teaduskeskus AHHA	150	Lisaks 1 ruum 50 delegaadile

Lisaks tabelis nimetatud võimalustele lisanduvad veel väiksemad (mahutavusega kuni 200 delegaati) ruumid ja TÜ poolt pakutavad laialdased võimalused - TÜ muuseumi valge saal, Kunstimuuseumi ruumid, Raamatukogu konverentsikeskus jt teaduskondade auditooriumid (nt Vanemuise ringauditoorium, Jakobi 2 ringauditoorium, Biomedikumi Linkbergi nimeline auditoorium jne).

Lähitulevikus lisandub Tartus veel võimalusi konverentside ja seminaride korraldamiseks:

- 1) **V spaa- ja konverentsikeskus** - suurim ruum mahutavusega 450 delegaati, tiptasemel tehnikaga varustatud konverentsi- ja koolitusruumid ning banketisaalid mahutavad ühtekokku kuni 700 inimest;
- 2) **Eesti Rahva Muuseumi (ERM) konverentsiala** - konverentsisaali mahutavus on 250 inimest, lisaks on võimalik rentida üksikuid ruume alates mahutavusega 25 delegaati või terveid majaosi. Majal on eraldi sissepääsuga kasutada *black-box* teatrisaal ja kohvik, galerii ja avatud hall.

Eeltoodud info põhjal võib öelda, et võimalusi erineva suurusega konverentside korraldamiseks on Tartus päris palju.

Võrdlusena on toodud Tallinnas viimase kahe aasta jooksul toimunud konverentsiüritused. Arvestades, et Tallinnas on äriklientidele paremad transpordivõimalused (Tallinna lennujaamast on võimalik lennata otselennuga 30-sse välisriikide sihtkohta) ja suurem valik erinevaid ööbimisvõimalusi, siis suuri üle 500 delegaadiga konverentsiüritusi on siiski üsna vähe olnud – kahe aasta jooksul hinnanguliselt 30.

Tartu Arena kolmandal arenguseminaril toodi esile, et alates aastast 2014 on toimunud Tallinnas Nordea Kontserdimajas vaid üks üle 1000 osalejaga konverents 2014. aastal, kus osalejaid oli umbes 1400. Saku Suurhallis toimus 2015. aastal umbes 12 konverentsi, millest neljal korral oli täismaja üritus müügi- ja turundusteema valdkonnas. Keskmine Saku Suurhalli täituvus 2015. aastal toimunud konverentside ajal oli umbes 40%-50%.

Tartu peamised piirangud tuhandete osalejatega konverentside korraldamisel on kiirete transpordiühenduste puudumine ja hotellikohtade arv.

Erinevate spetsialistide arvamus kokku võttes jääb kõlama seisukoht, et suuri üle tuhande osalejaga konverentsiüritusi on Tartusse ja isegi Eestisse üldiselt üsna keeruline võita, kuna võistelda tuleb kogu Euroopa konverentsituruga.

Tartus on viimase kahe aasta jooksul toimunud messe hinnanguliselt 16 korral, sealhulgas neist 14 on olnud suuremad.

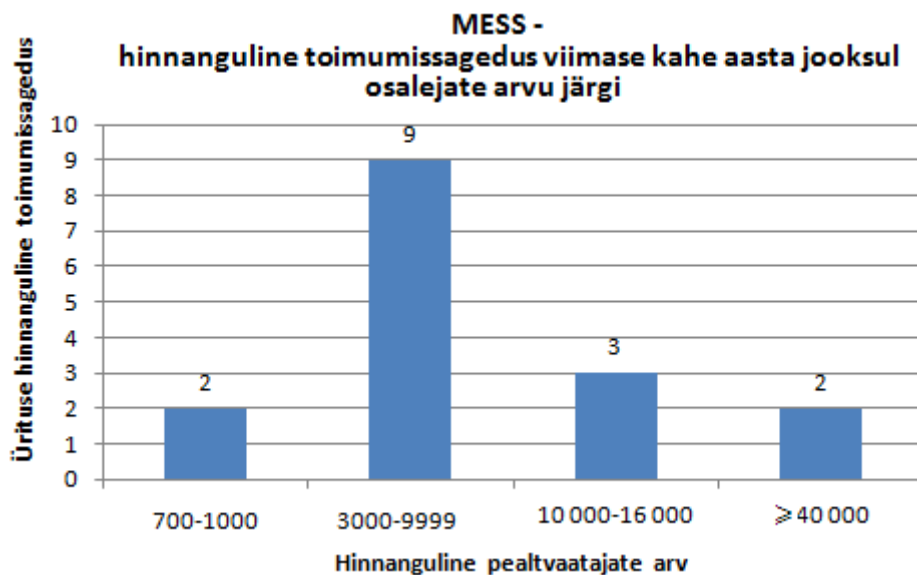

Joonis 5. MESS - ürituste toimumissagedus viimase kahe aasta jooksul külastajate arvu järgi

Joonisel 5 on näidatud messide hinnanguline toimumisarv viimase kahe aasta jooksul. Graafiku horisontaalteljel on toodud hinnanguline messi külastajate arv kogu ürituse lõikes. Joonise vertikaalteljel on näidatud ürituse hinnanguline toimumissagedus viimasel kahel aastal.

Messide tavapärase kestus on kaks kuni kolm päeva, st suureks messiks on loetud neid üritusi, kus on päevas olnud **vähemalt** 1000 külastajat.

Tartus on olemas toimiv messikeskus – Tartu Näitused, kus toimub aastas seitse suurt messi¹². Kasutuses on 4500 m² sise- ja 65 000 m² välispinda. Seal orienteerutakse peamiselt Eesti turule. Võõrustades ligikaudu 750 eksponenti ja umbes 200 000 külastajat. Lisaks toimub messikeskuses mitmeid meelelahutus- ja müügiüritusi.

Näiteks suurimal Tartu Näitustes toimuval Maamessil oli käesoleva aasta kevadel külastajaid ühtekokku 44 260, seejuures 10 180 esimesel päeval, 16 818 teisel päeval ja 17 262 kolmandal päeval. Veel võib esile tuua Motoshow, kus 2015. aastal oli kolme päeva jooksul messi külastajaid kokku 15 520.

¹² Tartu Näitused. (2016). Ettevõtte. [www] <http://tartunaitused.ee/ettevottest/> (18.07.2016)

Samas on Tartus veel Lõunakeskuse liuväli, mille pindala on umbes 1624 m² ja kus toimub lisaks spordiüritustele veel erineva profiiliga üritusi - Buduaari turg, Suur Mängumaa lastele, Suur Suusalaat, erinevad jäätendused jne. Lõunakeskus on tavakliendi tõmbekeskus ja väiksemad messid ning laadad, mis toimuvad mõned korrad aastas funktsioneerivad seal hästi. Uus planeeritav sisehall võiks pakkuda uusi võimalusi messide korraldamiseks.

2.2 Kultuuriürituste turuanalüüs Tartus

Lisaks konverentsidele ning seminaridele on uuritud veel teisigi Tartus toimunud erineva profiiliga ettevõtmisi. Fookuses olid justnimelt üritused, mille **hinnanguline** pealtvaatajate arv oli suurem kui 700 ([Lisa 8](#)).

ÜRITUSED SISERUUMIDES

Viimase kahe aasta jooksul on Tartus toimunud hinnanguliselt 14 sisekontserti, mille pealtvaatajate arv on olnud keskmiselt 1000 inimest ürituse kohta.

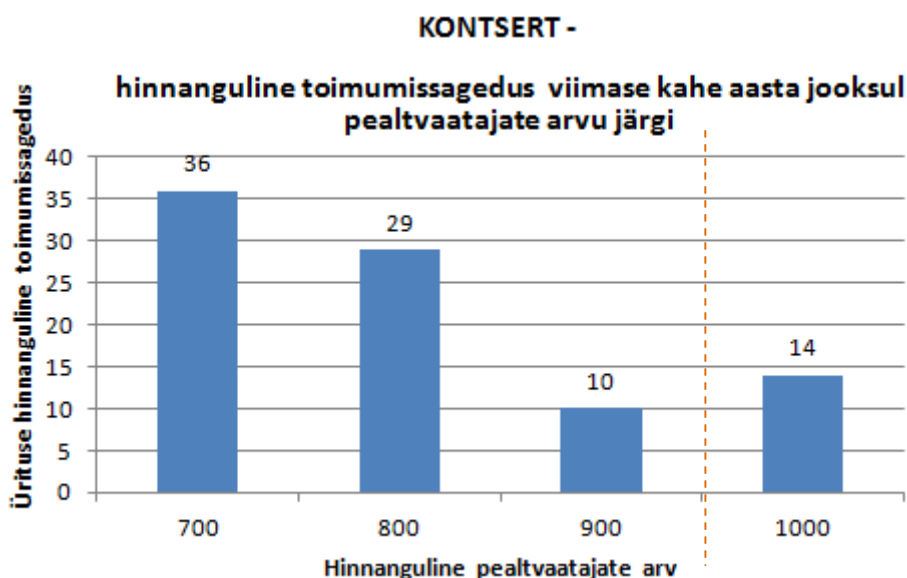

Joonis 6. KONSERT - ürituste toimumissagedus viimase kahe aasta jooksul pealtvaatajate arvu järgi

Kontsertide alla on koondatud siseruumides toimunud etteasted, kus on hinnanguliselt **700 ja rohkem pealtvaatajat**. Kaasatud on Vanemuise Kontserdimajas ([Lisa 7](#)), Peetri ja Pauluse kirikus aset leidnud kontserdid. Fookuses ei olnud mitte niivõrd Eesti Kontserdi omaproduksioon (Vanemuise Kontserdimaja puhul) ega religioossed üritused (Jumalateenistused), vaid pigem rendiüritused.

Joonisel 6 on esitatud viimase kahe aasta jooksul aset leidnud sisekontserdid Tartu linnas. Fookuses on sellised kontserdid, kus on olnud keskmiselt 1000 ja rohkem pealtvaatajat (Joonisel 6 eraldatud oranži katkendjoonega).

Enam kui 1000 pealtvaatajaga kultuuri ja muu meelelahutuse üritusi on viimase kahe aasta jooksul Tartus toimunud hinnanguliselt 33.

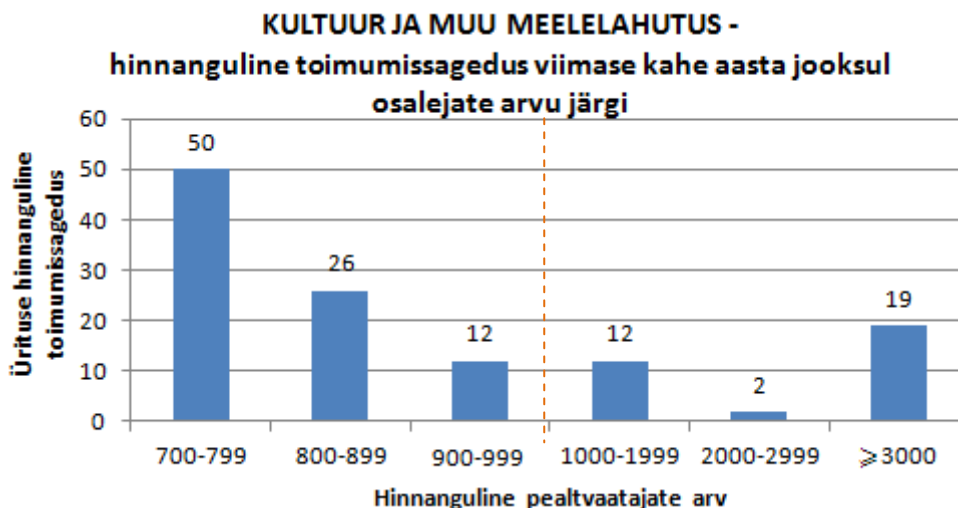

Joonis 7. KULTUUR JA MUU MEELELAHUTUS - ürituste toimumissagedus viimase kahe aasta jooksul pealtvaatajate arvu järgi

Kultuuri ja muu meelelahutuse alla kuuluvate ürituste spekter on üsna lai – tsirkused, vilistlas- ja jõulupeod, aktused, etendused, ballid, vastuvõttud, perepäevad jne.

Joonisel 7 on esitatud viimase kahe aasta jooksul aset leidnud siseruumides¹³ toimunud kultuuri ja muu meelelahutuse üritused Tartu linnas. Esile on tõstetud etteasted, kus on keskmiselt 1000 ja rohkem pealtvaatajat ürituse kohta (joonisel eraldatud oranži katkendjoonega).

Arenguseminaridel jäi kõlrama, et puudust tuntakse sellistest ruumidest, millel oleks lai tehniline suutlikkus, alustades inventari transpordist ning lõpetades saali lakke käiva spetsiaalsetele nõuetele vastava valgus- ja heliraamiga.

Erinevate kontsertide ja ürituste korraldajate arvamustest tuli välja, et Tartu üks puudustest on asukoht – kaugus Tallinnast, kiirete ja mugavate transpordiühenduste puudumine naaberriikide lennu- ja rongijaamadega. Samuti toodi esile asjaolu, et kuna Tartus on ligi neli korda vähem

¹³ Vanemuise Kontserdimaja, A. Le Coq Sport spordihoone, Lõunakeskuse liuväli, Tartu Näitused, EMÜ spordihoone

inimesi kui Tallinnas ning inimeste ostujõud on madalam, siis piisava arvu publiku (vähemalt 3000 pealtvaatajat) kokku saamiseks on tarvis väga palju vaeva näha. Samas Monster Music esindaja väitel oleks võimalik aastas korraldada umbes kolm kuni neli suurkontserti välismaiste artistidega.

Hallile esitatavatest nõudmistest töid korraldajad esile enamasti ligipääsetavust nii publikule kui ka suurtele rekadele mugavaks laadimiseks. Samuti halli saali kõrguse vastavust standarditele ning hea akustika olemasolu.

2.3 Spordiürituste turuanalüüs Tartus

SPORDIÜRITUSTE TOIMUMISSAGEDUS

Viimase kahe aasta jooksul on Tartus toimunud üle 1000 pealtvaatajaga spordivõistlusi hinnanguliselt 43 korral.

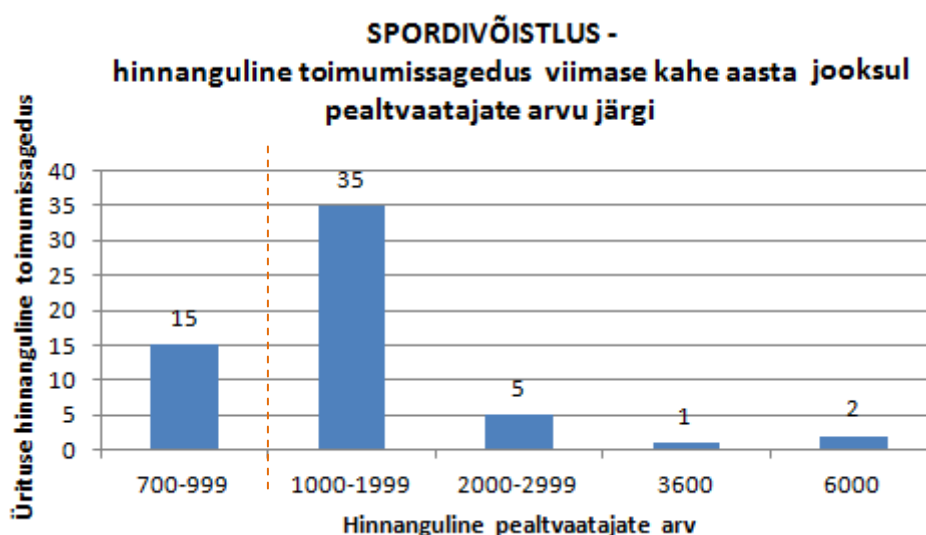

Joonis 8. SPORDIVÕISTLUS - ürituste toimumissagedus viimase kahe aasta jooksul pealtvaatajate arvu järgi

Analüüsis käsitletud spordivõistluste alla kuulub igat liiki sporditegevus – pallimängud, tants, iluvõimlemine, jäähoki, iluuisutamine, judo, maadlus jne.

Joonisel 8 on toodud spordivõistluste toimumissagedus¹⁴ Tartus viimase kahe aasta jooksul. Graafikul on oranži katkendjoonega eraldatud üritused, kus on olnud enam kui 1000

¹⁴ Mitmepäevaste võistluste korral on arvestatud summaarset pealtvaatajate hulka

pealtvaatajat. Esile tuleb asjaolu, et võistlusi, mille pealtvaatajate arv jääb vahemikku 1000-1999 on toimunud kõige rohkem. Neist umbes poole (20) moodustavad korv- ja võrkpallimängude finaali- ja hooaja lõpumängud. Rohkearvulisele pealtvaatajate hulgale on toimunud veel ilu- ja rühmvõimlemise rahvusvahelised võistlused Miss Valentine, kus oli hinnanguliselt 6000 pealtvaatajat nelja päeva jooksul, võistlustantsus Eesti meistrivõitlusi, rahvusvahelisi iluuisuvõitlusi, Eesti meistrivõitlusi sulgpallis jt.

SPORDISAALIDE TÄITUVUS TARTUS

Antud alapeatüki eesmärgiks on kirjeldada spordisaalide täituvust nädalapäevade ja kellaaegade lõikes ([Lisa 5](#)).

Järgnevalt on kujutatud spordisaalide keskmist täituvust nädalapäevade lõikes.

Argipäevadel on täheldada, et suuremate saalide keskmine täituvus on madalam kui väiksematel saalidel.

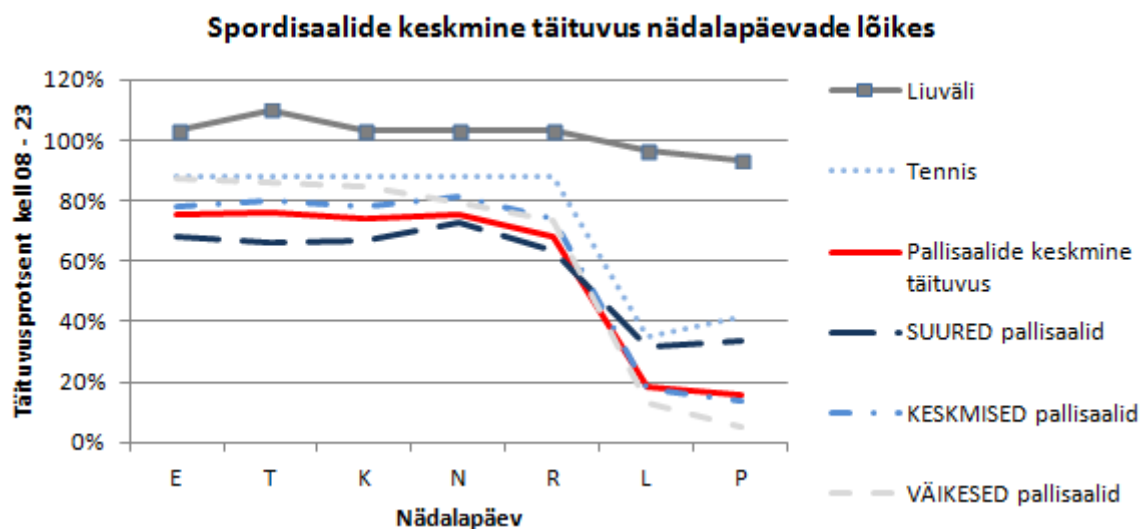

Joonis 9. Spordisaalide keskmine täituvusprotsent nädalapäevade lõikes

Keskmiised hinnangulised täituvusprotsendid (Joonis 9) on leitud arvestades tavapärasest täituvust hooajal ja kellaaegalist vahemikku 08-23. See tähendab, et täituvusprotsenti üle 70% võib lugeda üsna kõrgeks. Samas tuleb tähele panna, et nädalavahetustel on saalide lahtiolekuajad tavaliselt natukene lühemad (tavapärase 15h asemel u 10-11h).

Selgelt tuleb esile, et argipäevadel on saalide täituvusprotsent kõrgem kui nädalavahetustel – eriti suur erinevus on pallisaalide puhul. Lõunakeskuse liuväli on nädalapäevast ja kellaajast sõltumata maksimaalses kasutuses. Nõndasamuti on tenniseajad¹⁵ võrdlemisi täis.

Olemasoleva nõudluse rahuldamiseks on planeeritud näiteks TÜ Spordihoone laiendustööd, kuhu ehitatakse juurde 1 pallisaal ning kohti pealtvaatajatele saab olema hinnanguliselt 3000. Veel Variku kooli vana võimla lammutamis- ja uue võimlahoone ehitustööd ning vastavalt SA Tartu Sport arengukavale aastateks 2016-2021 on toodud välja, et ruumipuuduse tõttu on plaanitav hoone juurdeehitus A.Le Coq Sport spordihoonele eelkõige treeningtingimuste parendamiseks ning Visa halli uue hoone ehitamine. Veel on plaanis erinevate objektide renoveerimis- ja parendustööd (nt Turu tn spordihoone, Tamme staadioni pinnakatted jne).

Hetkel on ehitusjärgus Lõunakeskuse laienemine, mille käigus on valmimas teine jääväljak treeningute jaoks, kuid lahendamata jääb siiski tribüünide ja pealtvaatajate mahutavus.

Seoses tennise treeningaegade nõudlusega on Tähtvere Tennisekeskus alustanud uute tenniseväljakute rajamist. Ehitus on planeeritud kolmes etapis, millest käesoleval aastal on valminud esimene etapp – kolm täismõõtmes liivakattega väliväljakut ning kunstmuruga harjutusväljak laululava külje all. Teises etapis on planeeritud ehitada 2017. aastal veel kolm täismõõtmes liivaväljakut ja klubihoone koos kohvik-restoraniga. Kolmandas etapis soovitakse arendada välja võimalus kasutada liivaväljakuid aastaringelt¹⁶. Erinevate turniiride raames on tribüüne pealtvaatajatele vajadusel pigem renditud. Samuti planeeritava klubihoone terrassilt on võimalik tulevikus mängu jälgida.

Need plaanitavad arendused aitavad linna senist ja kasvavat nõudlust rahuldada ning sisehallil ei ole lihtne pakkuda oma võimalusi treeninguteks, et sellest tegevusest tulu teenida.

¹⁵ Tennis – väliväljakute puhul sõltub täituvus hooajal (aprill-september) suuresti ilmastikuoludest

¹⁶ Tähtvere Tennisekeskus. (2016). Uudised. *Tennisekeskuse väliväljakute kompleks avatakse juulis 2016*. [www] <http://www.tartutennis.ee/uudised/tennisekeskuse-valisvaljakute-kompleks-avatakse-juulis-2016/> (19.07.2016)

Pallisaalid, mis ei ole seotud koolide õppetööga¹⁷ on argipäeviti kuni pärastlõunani sisuliselt tühjad. Samas nädalavahetustel on olukord vastupidine – pallisaalides, mis ei ole seotud koolide õppetööga, on nädalavahetuse tiituvus kuni 60%.

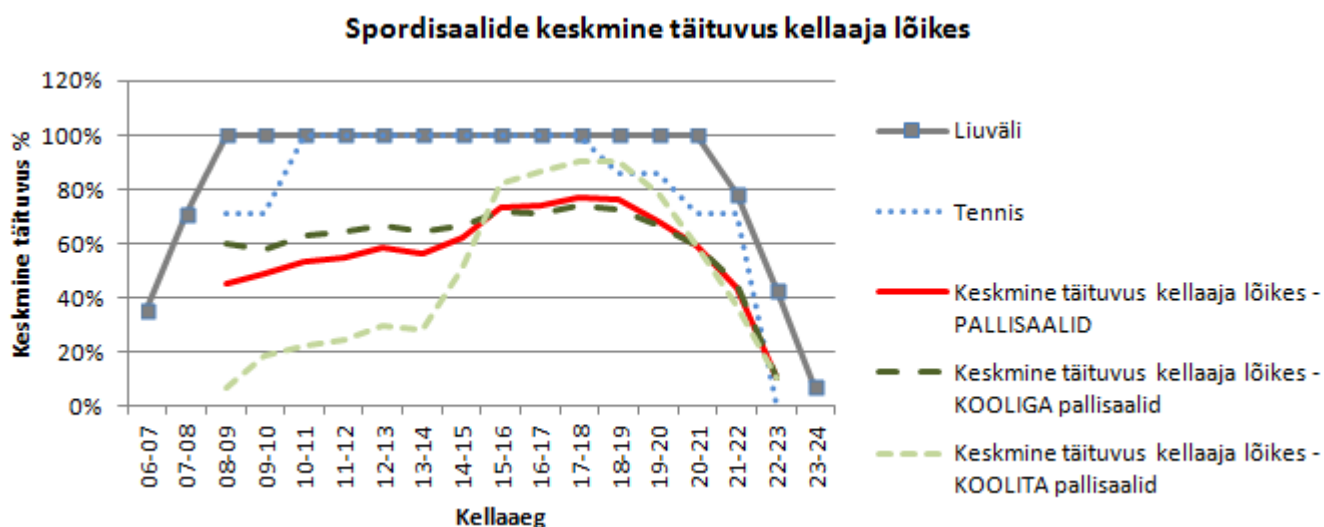

Joonis 10. Spordisaalide keskmine täituvusprotsent kellaegade lõikes

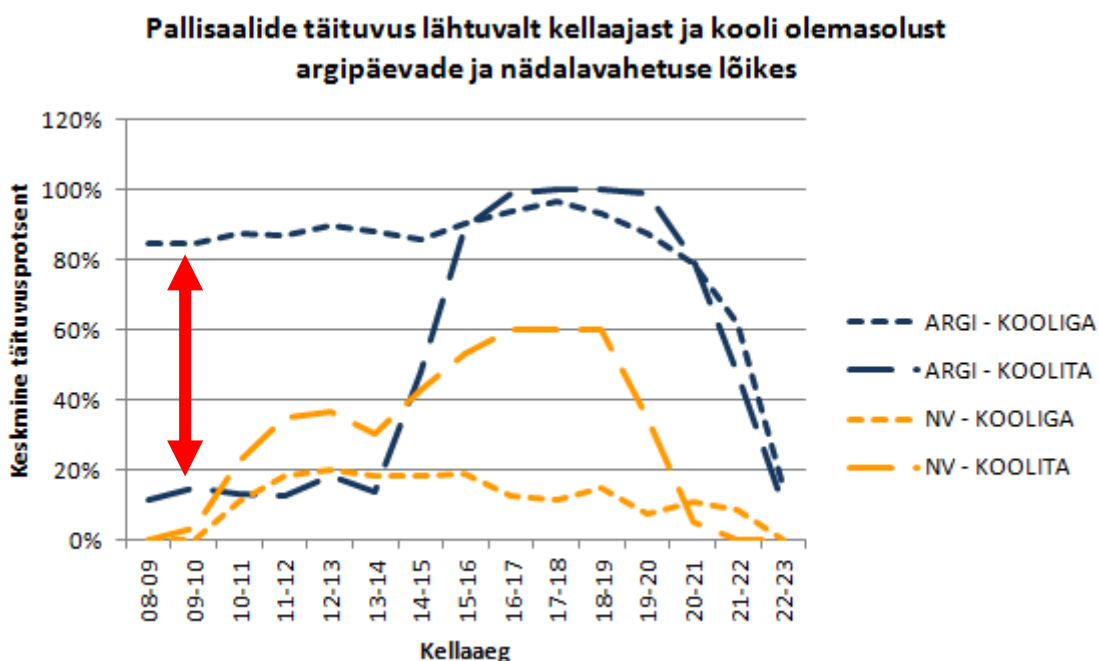

Joonis 11. Spordisaalide keskmine täituvusprotsent argipäevadel (ARGI) ja nädalavahetusel (NV) koolide õppetööga seotud saalides ja koolita saalides

¹⁷ KOOLIGA pallisaalid, st õppetööga seotud pallisaalid – EMÜ spordihoone, TÜ spordihoone, MHG võimla, Tartu Keslinna kooli võimla, Tartu KHK Kopli 1 võimla, HTG võimla, A.Puškini kooli võimla, Tamme Gümnaasiumi võimla, Forseliuse kooli võimla, Descartes'i kooli võimla
 KOOLITA pallisaalid – A. Le Coq spordihoone, Turu tn spordihoone, Visa spordihoone, Tarbus spordihall

Vaadates pallisaalide täituvust sõltuvalt nende seotusest õppetööga, ilmneb (Joonis 10, 11), et õppetööga seotud pallisaalide puhul on keskmine täituvus ühtlasem kui otseselt õppetööga mitte seotud pallisaalidel.

HARRASTAJATE ARV SPORDIALADE LÕIKES

Tuginedes Eesti Spordiregistri andmetele on Tabelis 3 välja toodud 10 Tartu linnas kõige suurema harrastajate arvuga spordiala¹⁸. Lisaks sellele tõime välja jalgrattaspordi, rull- ja iluuisutamise ning jäähoki, kuna liuvälja hõivatus on ligi 100% ja treeningrajad jalgrattaspordi harrastamiseks siseruumides on kasinad. Sisetrekk puudub, kuid trenne tehakse spordiklubides ja on olemas sisehall BMX stiili harrastajate jaoks.

Jalgrattaspordi esindajaid Tartu linna spordiklubides on viimase seisuga 302. Eestis üleüldse on jalgrattasõidu harrastajaid ligikaudu 2000, sh Eesti Jalgratturite Liidu andmetel litsentsiga rattureid (st kõrgema kategooria võistlustel osalejaid) umbes 600, 40 koondise kandidaati, viis kuni seitse maailmatasemel tipp sportlast¹⁹.

Trekisõitjaid on Eesti Spordiregistri andmetel kokku 164 (neist Tartu linnas 10), BMX sõitjaid 152, maastiku- ja maanteeõitjaid 2538.

Jalgratturite hooaeg kestab üheksa kuud aastast (va 3 talvekuud), sisetingimustes tehakse treeninguid jõu- ja spordisaalides, sobilike ilmastikuolude korral välitingimustes. Veel käiakse trenne tegemas Itaalias, Hispaanias ning sisetingimustes Panevežyses²⁰. Veel on võimalik treeninguid ja võistlusi läbi viia Pirita Velodroomil. Kuna trekisõitjaid on Tartus aasta aastalt vähenenud (Tabel 3), siis võib ainult oletada, et vähenemine on toimunud sobilike treeningtingimuste puudumise tõttu.

Olemasolevaid sportimistingimusi parendatakse võimaluste piires. Näiteks sai Tähtvere puhkepargis BMX rada tänavu uue katte ning samuti on Skatepargile plaanitav uus asfalt. Lisaks rajab Tartu linn pidevalt uusi kergliiklusteid. Käesoleva aasta lõpus avatakse Eesti Rahva

¹⁸ Eesti Spordiregister. (2016). Statistika. [www] <https://www.spordiregister.ee/?ac=stat> (05.07.2016).

Harrastaja – inimene, kes spordiorganisatsiooni kaudu tegeleb regulaarselt profi- või harrastusspordiga

¹⁹ Eesti Jalgratturite Liit. (2016). Organisatsioon. Eesti Jalgratturite Liidu pikaajalised eesmärgid ja arengukava aastateks 2015-2022. [www] <http://www.ejl.ee/index.php?page=32> (05.07.2016).

²⁰ 1) Kirsipuu, R., Ärme ehita Tartusse Saku suurhalli, *Tartu Postimees*, 14.04.2016.

2) Eesti Jalgratturite Liit

Muuseumi (ERM) juurde kesklinnast viiv kergliiklustee. Võistlusspordi jaoks on linnasisesed kergliiklusteed pigem ebasobilikud, kuna nii mõnigi rada on ehitatud n-ö jagatud ruumi põhimõttel, mis tähendab, et eraldi jalgrattateid märgitud ei ole²¹.

Pärast võimlejaid on teisel kohal jalgpalliga tegelejate arv. Välitingimustes toimuvad treeningud staadionitel, kuid sisetingimustes treenimiseks kasutatakse võimlaid. Spetsiaalset sisetreeninghalli jalgpalli jaoks Tartus ei ole – selle probleemi lahendamiseks on SA Tartu Sport arengukavas aastateks 2016-2021 plaanitavate investeeringute nimekirjas välja toodud Annelinna kunstmuruväljakule pneumaatilise kupli paigaldus talviste treeningtingimuste parendamiseks. Talviste treeningtingimuste parandamiseks avati äsja renoveeritud altküttega kunst- ja naturaalmuruga Sepa staadion.

Harrastajate arvu positiivset trendi Tartu spordiklubides näitavad kergejõustik, jalgpall, sulgpall, ujumine, akrobaatiline võimlemine, harrastusvõimlemine, ilu- ja rühmavõimlemine, iluuisutamine ning võrkpall.

²¹ Jalgrattalinn Tartu. (2016). Uued suuremad jalgrattateed 2016.-2017.aastal. [www] http://www.tartu.ee/data/rattateed_2016_trykk.pdf

Tabel 3. Spordialade harrastajate arv spordiklubides spordialade lõikes Tartu linnas

Spordiala	2010	2011	2012	2013	2014	Jooksev seis (05.07.2016)
Jalgpall	1 709	1 304	1 581	1 844	1 678	1 741
Jalgpall	1 664	1 286	1 566	1 822	1 678	1 726
Saalijalgpall	45	83	51	98	68	40
Jalgrattasport:	332	446	471	475	324	302
BMX	63	116	136	110	98	81
Maantee sõit	218	407	352	378	247	194
Maastikusõit	132	112	253	130	132	63
Trekisõit	61	14	49	30	25	10
Judo	640	588	774	627	627	694
Jäähoki	197	175	155	159	155	155
Kergejõustik	870	976	974	1 181	1 186	1 218
Korvpall	849	731	664	692	689	754
Rulluisutamine:		49	54	56	55	52
Kiir-rulluisutamine		49	54	56	55	50
Muud rulluisutamise alad						2
Sulgpall	509	673	638	703	805	832
Tantsusport:	722	767	787	912	543	486
Võistlustants	670	530	524	641	433	397
Muud sportlikud tantsud	52	243	263	271	110	89
Tennis	540	444	482	444	431	484
Ujumine	1 105	1 222	1 435	1 559	1 556	1 542
Võimlemine:	3 202	3 196	3 713	4 049	3 087	3 272
Aeroobika ja rühmatreeningud	1 408	1 321	1 586	1 971	1 134	1 249
Akrobaatiline võimlemine	273	368	377	410	245	408
Harrastusvõimlemine	209	157	376	513	601	400
Ilu- ja rühmavõimlemine	1 038	1 084	1 044	1 100	1 032	1 153
Vesiaeroobika	274	271	330	175	75	70
Võrkpall:	619	473	476	487	500	455
Rannavõrkpall	168	8	38	8	2	4
Võrkpall	451	465	438	479	498	451
Iluisutamine	236	230	210	278	298	247

2.4 Vabaõhuürituste turuanalüüs Tartus

Viimase kahe aasta jooksul on Tartus toimunud 2000 ja enam pealtvaatajaga vabaõhuüritusi umbes neli ning kaheksa üritust publikule suurusega 5000-10000.

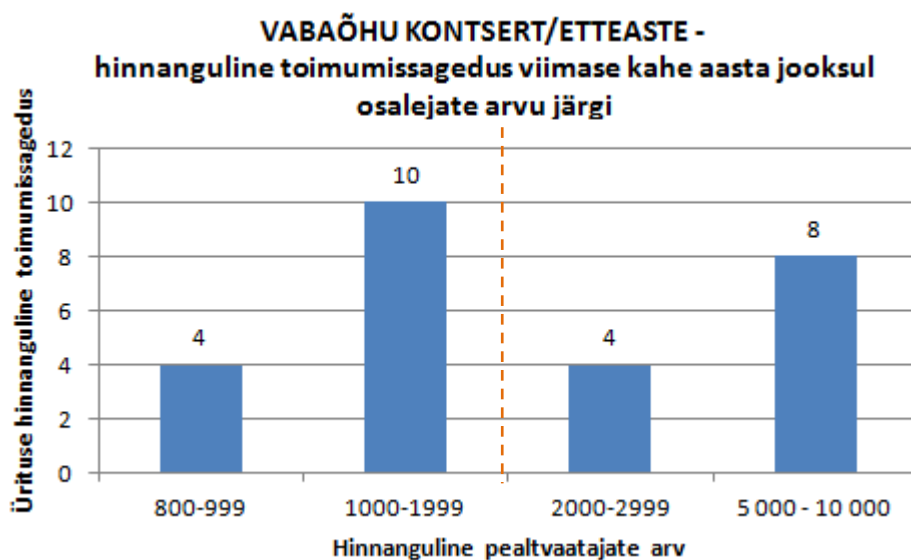

Joonis 12. VABAÕHU KONTSERT/ETTEASTE - ürituste toimumissagedus viimase kahe aasta jooksul pealtvaatajate arvu järgi

Suuremad vabaõhukontserdid ja -etteasted toimuvad Tartus Tamme staadionil ja Tartu laululaval.

Tamme staadionil toimuvad pigem sportlikud etteasted ja suurema osa neist on kuni 700 pealtvaatajaga võistlused. Kui Tamme staadionile võistlused ära ei mahu, siis on võimalik väiksemad üritused viia üle Annelinna kunstmuruväljakule. Suuremad üritused nagu võimlemispeod, tantsupeod, kergejõustikuvõistlused võõrustavad keskmiselt 1500 pealtvaatajat ning neid toimub hooaja jooksul kaks kuni kolm. Näiteks 2018. aasta juunis on kavas Tartus korraldada Baltimaade üliõpilaste laulu- ja tantsupidu Gaudeamus, mille raames toimub pidulik galakontsert laululaval ning tantsupidu Tamme staadionil. Oodatav pealtvaatajate arv tantsupeole on 5000 inimest.

Samas tantsupeod ei pea olema üksnes väliüritused - näitena saab tuua A. Le Coq Sport spordihoones 2015. aastal toimunud Talvise Tantsupeo, kus oli hinnanguliselt 3000 pealtvaatajat ning 2600 tantsijat.

Tartu laululaval toimuvad enamasti erinevad kontserdid ja laulupeod (Tabel 5), kus publiku arv jääb vahemikku 800–10000.

SA Tartu Puhkepark juhataja hinnangul on trend pigem väiksemate ürituste toimumise suunas. Seda näitab ka asjaolu, et kuni 3000 pealtvaatajaga üritusi toimub umbes poole võrra rohkem kui 5000–10000 pealtvaatajaga kontserte. Suuri maailmakuulsate artistidega kontserte toimub Tartu laululaval pigem erandkorras. Nt maailmakuulsatest esinejatest on käinud siin kontserte andmas küll J. Carreras, Depeche Mode ja Manhattan Transfer²², kuid need üritused jäid 1990ndate aastate lõppu. Kui vaadata 2000ndaid aastaid, siis välismaistest staaridest on laululaval kontserdi andnud ansambel Scooter 2015. aasta suvel ürituse Rally Estonia raames. Sama ürituse raames andsid kontserdi sel suvel briti kollektiivid Right Said Fred ja East 17, kuhu kogunes pealtvaatajaid hinnanguliselt ainult 350. Käesoleval suvel rohkem maailmakuulsaid esinejaid-ansambleid Tartu laululavale tulemas ei ole.

Sõltuvalt ilmastikuoludest kestab vabaõhuürituste hooaeg aprillist oktoobri lõpuni. Kontsertide osas on kõige tihedam kuu juuli, kus koos ettevalmistusega on umbes neli kuni viis päeva nädalas ürituse ala hõivatud²³.

²² Hanson, R. Suurejoonelise Tartu laululava kaarealust täidab enamasti tühjus. *Tartu Postimees*, 14.08.2014.

²³ Suuremate kontsertide (5000 ja enam pealtvaatajat) ettevalmistuseks ja järelkoristuseks kulub umbes kolm kuni neli päeva. Väiksemate kontsertide (u 2000 pealtvaatajat) puhul tuleb koos ürituse ettevalmistuse ja järelkoristusega toime 24 tunniga.

2.5 Uuritavate objektide rendihinnad Tartus

Selles alapeatükis on käsitletud spordiväljakute rendihindasid lähtuvalt sellest, kas tegemist on võistluse, ürituse või treeninguga.

Tartus on pallisaalide keskmine rendihind treeningute jaoks²⁴ ligikaudu 17-23 eurot tunnis.

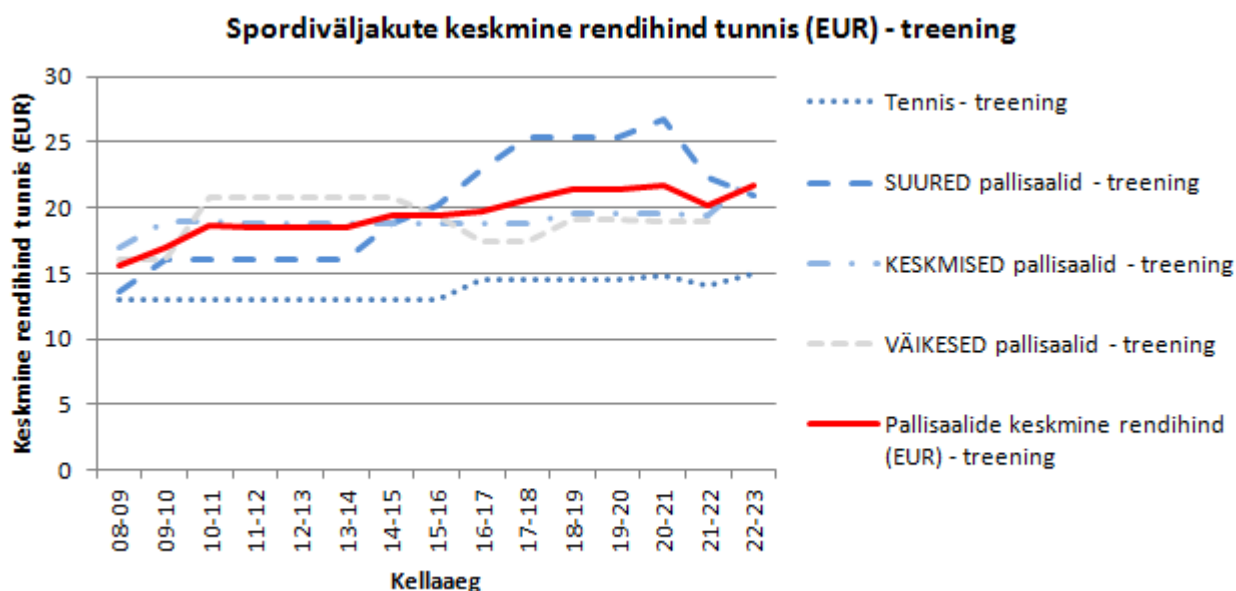

Joonis 13. Spordiobjektide keskmine rendihind tunnis (EUR) treeningute korral kellaaegade lõikes

Eelneval joonisel on kujutatud spordiväljakute rendihindasid treeningtegevuse korral. Kalkulatsioonis on arvesse võetud nii nädalavahetuse kui ka argipäeva rendihindasid. Andmed koguti telefoni teel ning kodulehekülgedel toodud täiskasvanutele kehtivate hinnakirjade alusel.

Pallisaalide keskmine renditasu treeningute jaoks on umbes 17-23 eurot tunnis. Jooniselt 13 on näha, et ennelõunastel aegadel on ruumide rendihinnad soodsamad kui õhtustel suurema täituvusega kellaaegadel.

Liuvälja puhul on keskmine rendihind treeningute jaoks umbes 90 eurot tunnis. Seejuures tuleb mainida, et Tartu Linnavalitsus toetab Lõunakeskuse siseliuvälja juba enam kui kümme aastat. Viimasel perioodil on toetuse suurus 110 000 eurot aastas. Kui jääd soovitakse rentida

²⁴ Keskmine rendihind treeningute jaoks ühe väljaku kohta. Nt kui üks suur pallisaal on vahekaardinatega eraldatav kolmeks väljakuks, siis kalkulatsioon on koostatud lähtuvalt ühe väljaku rendihindadest.

ühekordselt mingi ürituse toimumiseks, siis on rendi tunnihinnad ligikaudu poole võrra kallimad. Samuti on rendihind kõrgem eriürituste korral, kui jää on vaja kinni katta.

Pallisaalide rendihinnad võistluste korraldamise puhul erinevad lähtuvalt saali suurusest ligikaudu neli korda.

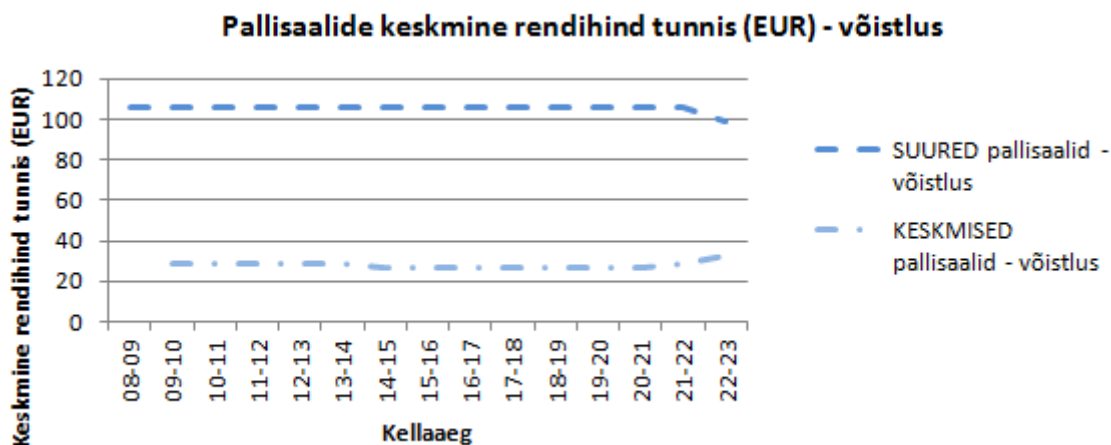

Joonis 14. Pallisaalide keskmine rendihind tunnis (EUR) võistluste korral kellaaegade lõikes

Arvutustes on suurte pallisaalide puhul arvesse võetud hinnakirja tingimused, mis lähtuvad saali suurusest ja pealtvaatajate arvust.

Lähtuvalt rentimise eesmärgist erinevad pallisaalide rendihinnad keskmiselt neli korda.

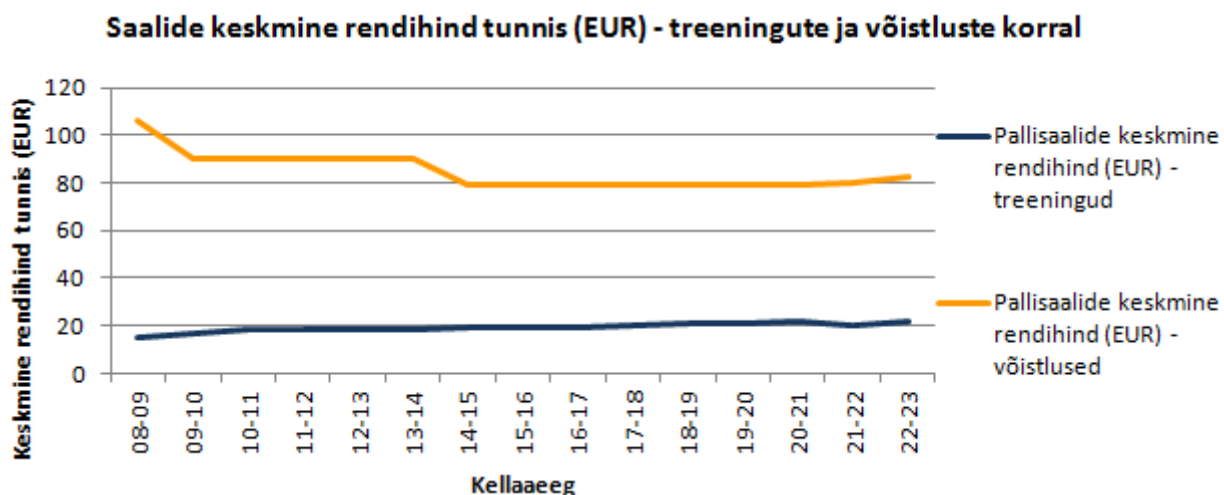

Joonis 15. Pallisaalide keskmine rendihind tunnis (EUR) treeningute ja ürituste korral kellaaegade lõikes

Arvutuskäigus on treeningute puhul arvestatud ühe väljaku keskmisi rendihindasid. Võistluste puhul on kalkulatsiooni kaasatud keskmised hinnakirja hinnad täiskasvanutele arvestades saali maksimaalset pealtvaatajate arvu.

Rendihind ürituste korraldamiseks vabas õhus on umbes kolm korda soodsam kui siseruumis.

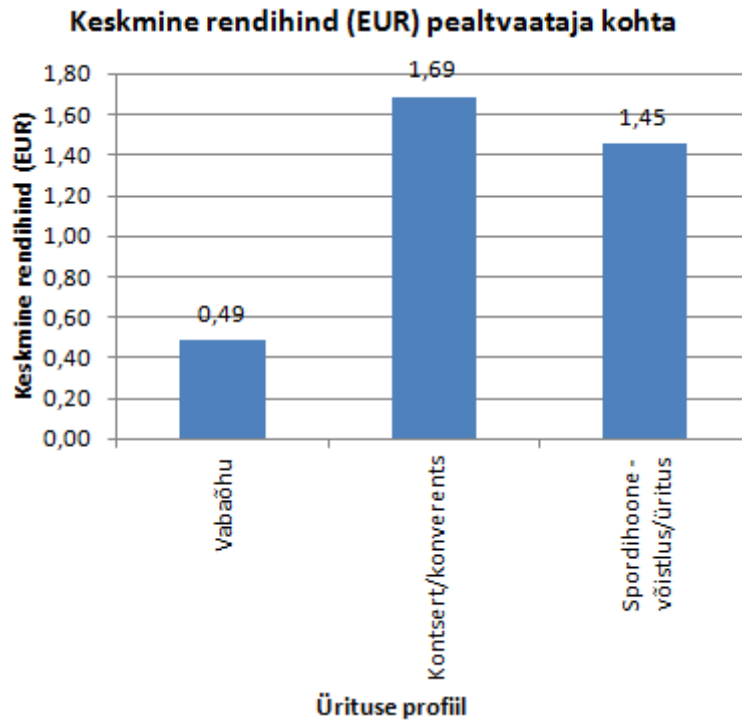

Joonis 16. Keskmine rendihind (EUR) pealtvaataja kohta lähtuvalt ürituse profiilist

Joonisel 16 on on toodud keskmised hinnangulised rendihinnad²⁵ eurodes ühe pealtvaataja kohta lähtuvalt ürituse profiilist ning rentides saali või platsi üheks päevaks.

Võrdluseks on toodud järgmises peatükis Euroopa sisehallide 24h rendihinnad ürituste profiilide lõikes Tabelis 4.

²⁵ Hinnad sisaldavad käibemaksu

2.6 Sisehallide rendihinnad Euroopas

EUROOPA SISEHALLIDE KÜSITLUSE TULEMUSED HALLI RENDIHINDADEST

Uuringus osalenud sisehallide rendihinnad erinevate tegevusvaldkondade lõikes jäävad vahemikku 500-25000 € ööpäeva eest. Kõige kallim on sisehalli rentimine kontserdi jaoks.

Tabel 4. Euroopa sisehallide küsitluse tulemused halli rendihindadest

		Sisehall 1	Sisehall 2	Sisehall 3	Sisehall 4
Eelnevalt teadaolev info sisehalli kohta	Linnaelanike arv	10 235	95 218	36 000	440 206
	Maksimum istekohtade arv	12 200	7 150	5 000	10 000
	Ehitusmaksumus (mln €)		32		
	Mono, Keskmine või Multi	Multi	Multi	Multi	Multi
	Ehitusaasta lõpp	1990	2008	2001	2001
	Lääne- või Ida-Euroopa	Lääne	Ida	Ida	Ida
	Suurlinn või provints	Suurlinn	Provints	Provints	Suurlinn
Lennujaama olemasolu/sihtkohtade arv	39	-	-	32	
Kui palju maksab sisehalli rent erinevate tegevusvaldkondade lõikes? Palun märkige keskmine rendihind 24h eest (€/24h):	Eelnevalt nimetatud spordisündmus nr 1	SX TOUR: 15 000	Basketball: 500-10 000€	European Handball Championship: 1 000	Basketball: 2 500
	Eelnevalt nimetatud spordisündmus nr 2		Cycling track: 500-10 000€	basketball games national team: 750	Wrestling: 3 000
	Eelnevalt nimetatud spordisündmus nr 3		Martial arts: 500-10 000€	Championship in fighting sports: 750	horseback riding: 3 400
	Kontserdid	25 000	500-10 000€	1 215	8 900
	Konverentsid	15 000	500-10 000€	1 215	3 500
	Näitused		500-10 000€	1 215	1 700
	Messid		500-10 000€	1 215	2 300
Teater		500-10 000€	1 215		
Muu nimetatud sündmus		500-10 000€	1 215		

Erineva profiiliga ürituste lõikes jäävad tunnihinnad ligikaudu vahemikku 20-1000 eurot tunni eest.

2.7 Tartu Arena arenguseminaridel ajurünnaku tulemusena tehtud prognoosid

Kõige enam nähakse publiku mahu kasvamist sobilike ruumide korral järgmistes valdkondades: jäähoki, korvpall, sulgpall, tants, võrkpall ja messid.

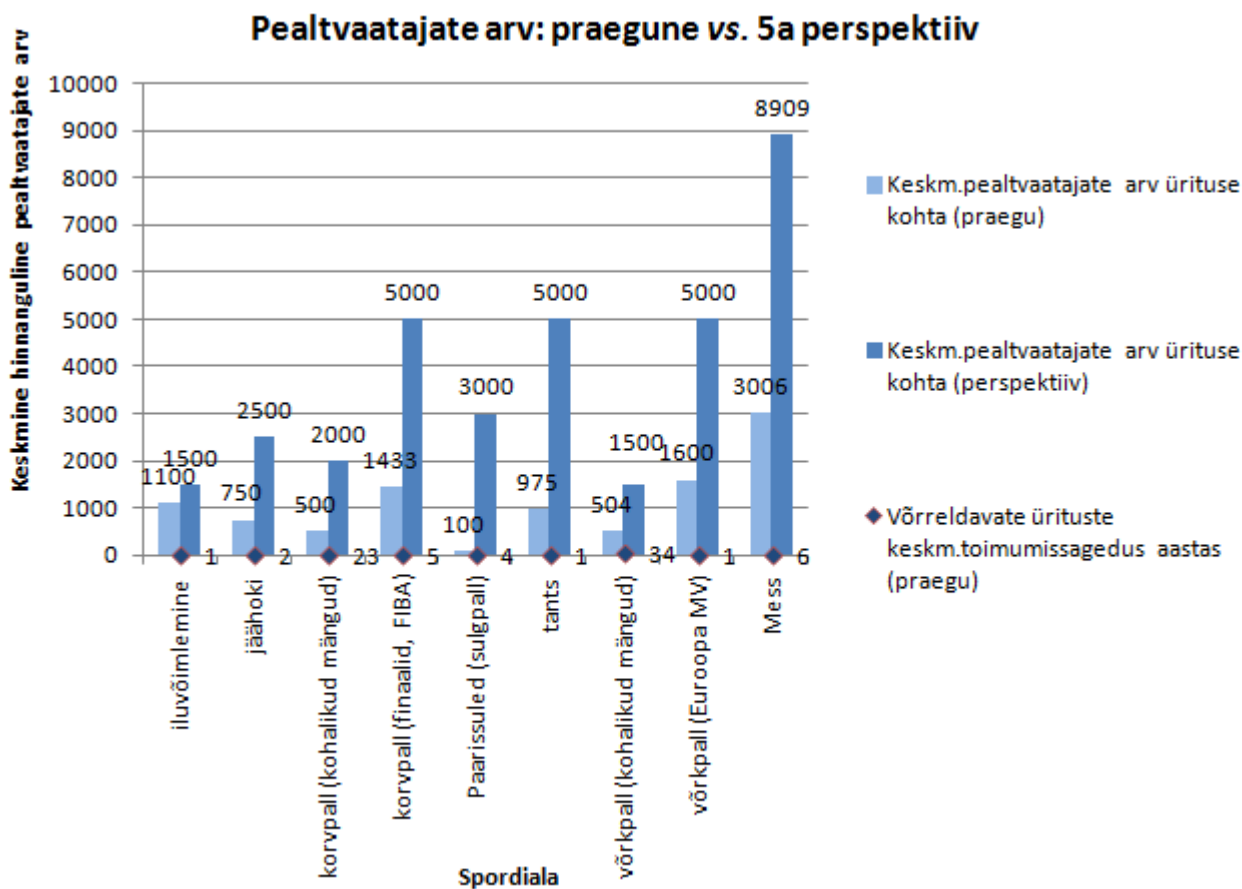

Joonis 17. Pealtvaatajate arv: praegune vs. 5a perspektiiv spordialade lõikes

Joonisel on kirjeldatud keskmist hinnangulist pealtvaatajate arvu praegu ja viie aasta perspektiivis erinevate spordialade lõikes. Andmed tuleviku prognooside osas on võetud seminaride¹ materjalidest ([Lisa 9](#)), kus esitatud numbrid on klubide soovid ja unelmad, mis ei pruugi realiseeruda. Kuid teatud osalejate ja pealtvaatajate kasvu loodavad kindlasti kõik spordialad. Kõrvutatud on viimase kahe aasta jooksul toimunud üritusi. Tuleb arvestada, et pealtvaatajate arv sõltub väga palju ka ürituse turundamisest.

Messide puhul on arvestatud pealtvaatajate arvu ühe messi lõikes. Samas ületavad juba praegu suurematel messidel osalejate arvud soovmõtlemise prognoose (vt nt Maamessi külastajate infot peatükis 2.1. MESSID).

[Lisas 9](#) toodud tabelis on nimetatud veel erinevaid üritusi, mis võiksid Tartus toimuda, kui selleks oleks piisavalt suur koht. Näitena on toodud Disney on Ice, Cirque de Soleil, suured tenniseturniirid, rahvusvaheline trekivõistlus jne.

2.8 Kultuuri- ja spordiürituste turuanalüüsi kokkuvõte suurürituste osas

Tartus on aastas ligikaudu 67 erineva profiiliga suuremat üritust:

- 1) konverentsiüritused rohkem kui 500 osalejaga – kaheksa;
- 2) suured messid rohkem kui 3000 külastajaga – seitse;
- 3) siseruumide kontserdid enam kui 1000 pealtvaatajaga – seitse;
- 4) enam kui 1000 pealtvaatajaga kultuuri- ja muud meelelahutuslikud üritused – 17;
- 5) spordivõistlused enam kui 1000 pealtvaatajaga - 22;
- 6) vabaõhukontserdid ja –etteasted publikule suuruses 2000-10000 – kuus.

Allolevas tabelis on toodud viimase kahe aasta jooksul toimunud üritused, kus on olnud enam kui **2000** pealtvaatajat – neid on hinnanguliselt 41, mis teeb aastas ligikaudu 20 üritust. Nimekirjast on välja jäänud messid, kuna messidel ei loeta istekohti vaid külastajate arvu.

Arvestades, et uue sisehalli valmimisel suunduvad ehk 10%-30% seni toimunud suurüritustest uude toimumiskohta, siis hinnanguliselt 2-6 üritust aastas hakkaks toimuma uues sisehallis.

Lisaks kolm kuni neli suurkontserti võimalike korraldajate poolt ([peatükk 2.2](#)).

Tabel 5. Viimase kahe aasta jooksul Tartus toimunud Kultuuri- ja spordiüritused

Koha nimi	Aasta	Ürituse profiil	Üritus	Hinnanguline keskmine pealtvaatajate arv
Tartu laululava	2015	Vabaõhu kontsert/etteaste	Tudengite öölaulupidu	10 000
Tartu laululava	2014	Vabaõhu kontsert/etteaste	Tudengite öölaulupidu	10 000
Tartu laululava	2015	Vabaõhu kontsert/etteaste	Popkooripidu	7 000
Tartu laululava	2015	Vabaõhu kontsert/etteaste	Vaimulik laulupidu (2 päeva)	7 000
A. Le Coq Sport	2016	Spordivõistlus	MK etapp ja rahvusv. võistlus ilu-ja rühmvõimlemises Miss Valentine	6 000
A. Le Coq Sport	2015	Spordivõistlus	MK etapp ja rahvusv. võistlus ilu-ja rühmvõimlemises Miss Valentine	6 000
Tartu laululava	2015	Vabaõhu kontsert/etteaste	Poistekooride pidu	6 000
Tartu laululava	2015	Vabaõhu kontsert/etteaste	Rally Estonia järelpidu (Scooter)	6 000
Tartu laululava	2014	Vabaõhu kontsert/etteaste	Popkooripidu	6 000
Tartu laululava	2014	Vabaõhu kontsert/etteaste	Tartu laulupidu "Enne ja nüüd"	5 000

Koha nimi	Aasta	Ürituse profiil	Üritus	Hinnanguline keskmine pealtvaatajate arv
A. Le Coq Sport	2015	Spordivõistlus	Eesti Sulgpalli GP 2015 (rahvusvaheline)	3 600
Tartu Näitused	2015	Kultuur ja muu meelelahutus	Muu meelelahutus- ja müügiüritus	3 500 +
Tartu Näitused	2015	Kultuur ja muu meelelahutus	Muu meelelahutus- ja müügiüritus	3 500 +
Tartu Näitused	2015	Kultuur ja muu meelelahutus	Muu meelelahutus- ja müügiüritus	3 500 +
Tartu Näitused	2015	Kultuur ja muu meelelahutus	Muu meelelahutus- ja müügiüritus	3 500 +
Tartu Näitused	2015	Kultuur ja muu meelelahutus	Muu meelelahutus- ja müügiüritus	3 500 +
Tartu Näitused	2015	Kultuur ja muu meelelahutus	Muu meelelahutus- ja müügiüritus	3 500 +
Tartu Näitused	2015	Kultuur ja muu meelelahutus	Muu meelelahutus- ja müügiüritus	3 500 +
Tartu Näitused	2015	Kultuur ja muu meelelahutus	Muu meelelahutus- ja müügiüritus	3 500 +
Tartu Näitused	2014	Kultuur ja muu meelelahutus	Muu meelelahutus- ja müügiüritus	3 500 +
Tartu Näitused	2014	Kultuur ja muu meelelahutus	Muu meelelahutus- ja müügiüritus	3 500 +
Tartu Näitused	2014	Kultuur ja muu meelelahutus	Muu meelelahutus- ja müügiüritus	3 500 +
Tartu Näitused	2014	Kultuur ja muu meelelahutus	Muu meelelahutus- ja müügiüritus	3 500 +
Tartu Näitused	2014	Kultuur ja muu meelelahutus	Muu meelelahutus- ja müügiüritus	3 500 +
Tartu Näitused	2014	Kultuur ja muu meelelahutus	Muu meelelahutus- ja müügiüritus	3 500 +
Tartu Näitused	2014	Kultuur ja muu meelelahutus	Muu meelelahutus- ja müügiüritus	3 500 +
Tartu Näitused	2014	Kultuur ja muu meelelahutus	Muu meelelahutus- ja müügiüritus	3 500 +
Tartu Näitused	2014	Kultuur ja muu meelelahutus	Muu meelelahutus- ja müügiüritus	3 500 +
A. Le Coq Sport	2015	Kultuur ja muu meelelahutus	Talvine Tantsupidu	3 000
Lõunakeskuse liuväljak	2014	Kultuur ja muu meelelahutus	Imede öö	3 000
Lõunakeskuse liuväljak	2015	Kultuur ja muu meelelahutus	Imede öö	3 000
A. Le Coq Sport	2016	Spordivõistlus	Täiskasvanute Eesti MV sulgpallis	2 700
A. Le Coq Sport	2015	Spordivõistlus	Täiskasvanute Eesti MV sulgpallis	2 700
A. Le Coq Sport	2014	Spordivõistlus	Euroopa juunioride KV / Yonex Cup 2014 sulgpallis	2 700
Tartu laululava	2015	Vabaõhu kontsert/etteaste	Curly Strings	2 500
Tartu laululava	2014	Vabaõhu kontsert/etteaste	Ivo Linna juubeligala	2 400
Tartu Laululava	2014	Vabaõhu kontsert/etteaste	Star FM-i suvetuur	2 300
Lõunakeskuse liuväljak	2016	Spordivõistlus	Rahvusvaheline Uisuvõistlus HOPE CUP 2016	2 100
Lõunakeskuse liuväljak	2015	Spordivõistlus	Eesti MV Maadluses 2015	2 000
Lõunakeskuse liuväljak	2015	Kultuur ja muu meelelahutus	Suur Suusalaat	2 000
Lõunakeskuse liuväljak	2014	Kultuur ja muu meelelahutus	Suur Suusalaat	2 000
Tartu laululava	2014	Vabaõhu kontsert/etteaste	Kontsertpidu "All Stars Summer 2014"	2 000

Tartu Arena arenguseminaride ajurünnakute käigus toodi erinevate valdkondade spetsialistide poolt esile igasuguseid ürituste ideesid, mida uues plaanitavas linnahallis korraldada võiks ([Lisa](#)

[10](#)). Nimetatud loetelu on üsna pikk ning mitmekesine, kuid neist kasvõi mõnegi idee realiseerimise jaoks oleks tarvis kindlaid eestvedajaid. Samas näiteks spordivõistluste mõttes tuleb erinevate spordiühenduste arengukavadest esile, et üheks parenduskohaks on erinevate struktuuride vastastikune koostöö ja infovahetus.

Lisaks ürituste ideedele oli arutlusel erinevate tehniliste võimekuste olemasolu. Esile toodi kõikvõimalike abiruumide (nt garderoobid, tualetid, press, meditsiin, ettevalmistus-soojendussaal jne) piisavus, mis peaks ühtlasi olema eraldi teenindatavad ning heli läbikostumine minimaalne; vaiksete tehnosüsteemide ja ventilatsiooni olemasolu, lisaks head akustikat, piisavat elektri- ja internetivõimsust ning erinevaid valgustus- ja helilahendusi – n-ö *mothergrid*. Erinevate ürituste korraldamise huvides rõhutati veel rekade head ligipääsetavust hallile ning mugavat laadimist hallis sees. Tähelepanu juhiti veel toitlustusala, lasteala, parkla ning majasisese logistika planeerimisele vastavalt klientide ja küllastajate vajadustest lähtuvalt (vt [Lisa 11](#)).

3 Siseareenide ehk -hallide ehitamise ja kasutuse analüüs

3.1 Euroopa sisehallide ehitusaastate analüüs

Uurimaks, kui palju Euroopas sisehalle erinevatel aastatel on ehitatud, esitame alljärgnevat kaks joonist.

Euroopas alustati sisehallide ehitusega umbes 100 a tagasi, aktiivsemaks muutus 1960ndatel ning ehitusbuum algas sajandi vahetusel. Viimase kuue aasta jooksul on aga uute hallide rajamine oluliselt aeglustunud.

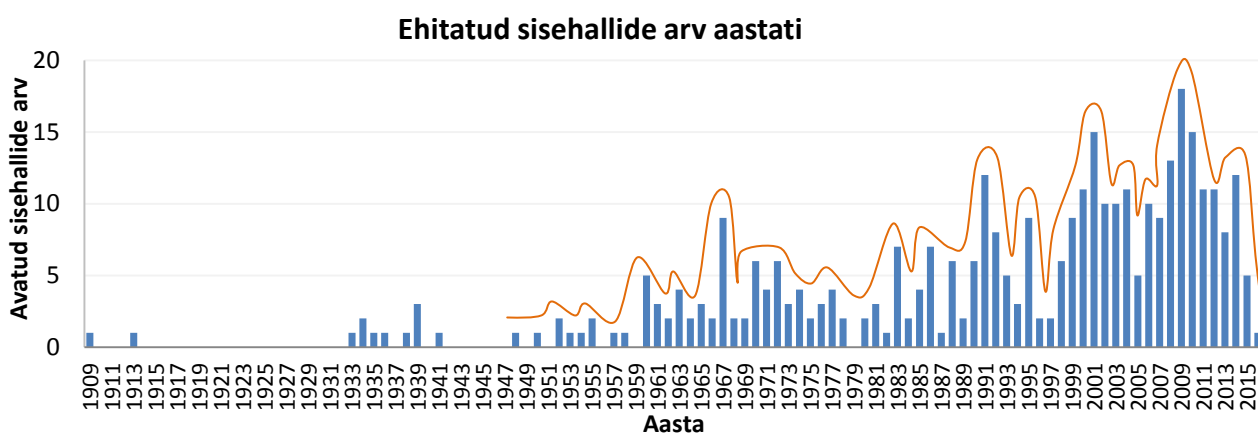

Joonis 18. Avatud sisehallide arv aastati

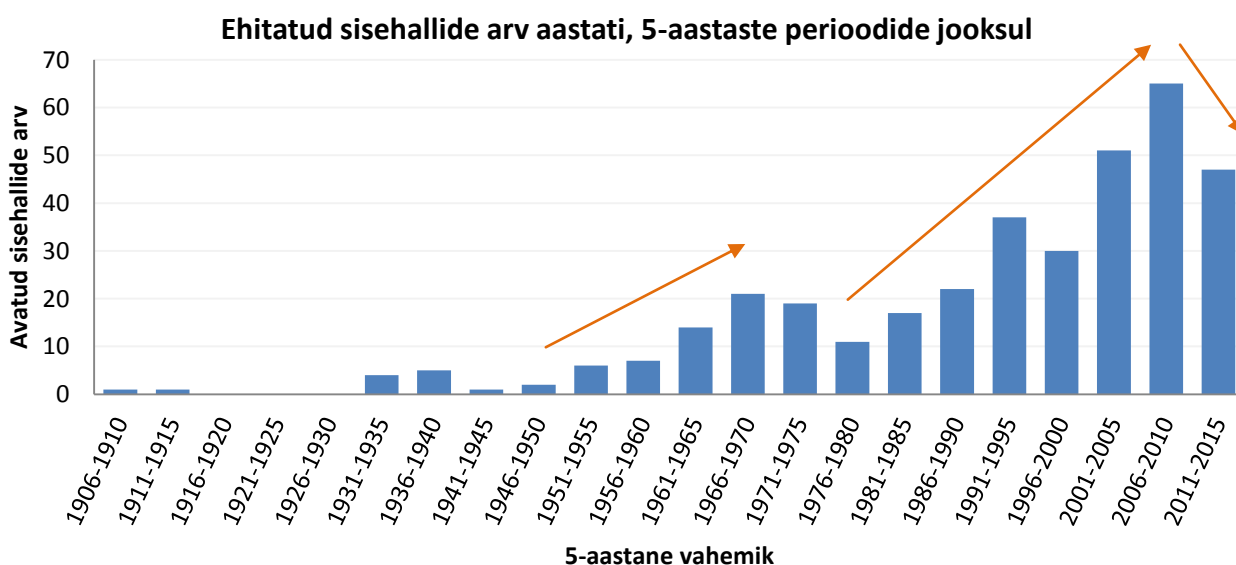

Joonis 19. Avatud sisehallide arv aastati, 5-aastaste perioodide jooksul

Valimis on 371 sisehalli ([Lisa 1](#)) ning ehitusaastana on mõeldud aastaarvu, mil hall avati.

3.2 Euroopa sisehallide maksimum istekohtade arv vs. linnaelanike arv

Töö üheks eesmärgiks oli uurida, kui suuri halle erineva suurusega linnadesse on ehitatud. Järgnevalt on esitatud joonised selle kohta, milline on seos sisehallide asukohalinnade populatsiooni ja halli maksimum istekohtade arvu vahel Euroopas.

Kui uurida kõiki valimisse kaasatud halle ja nende asukohalinnade suurusi, järeldub jooniselt 20, et kuni 1 mln elanikuga linnades on seos, et mida suurem linn, seda suurem on ehitatud sisehall. Enam kui 1 mln elanikuga linnades ehitatakse erineva suurusega halle – linna suurusel siis enam suurt mõju ei ole.

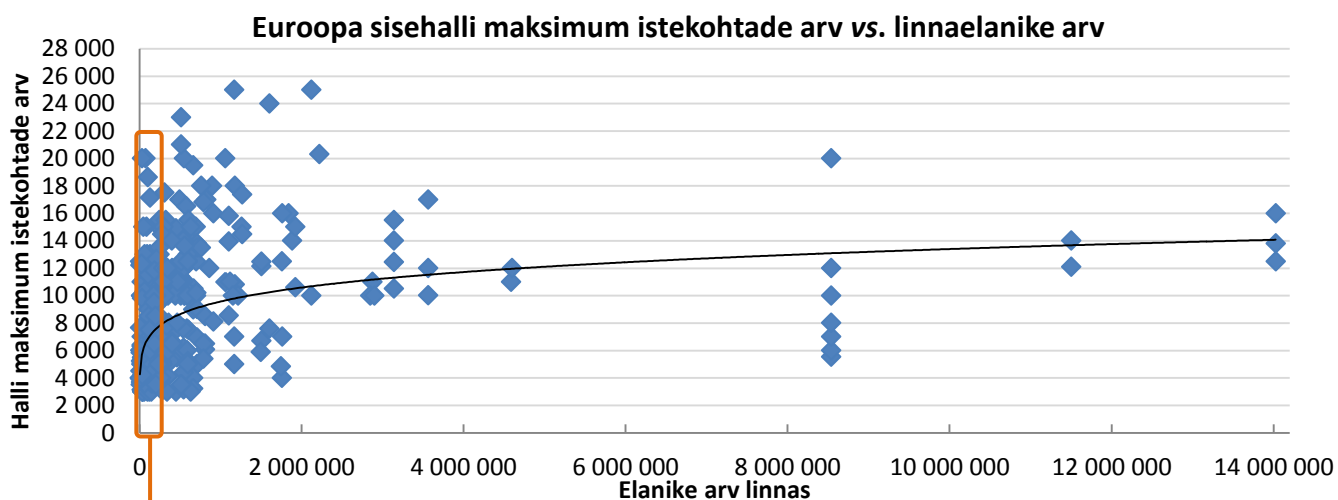

Joonis 20. Euroopa sisehalli maksimum istekohtade arv vs. linnaelanike arv

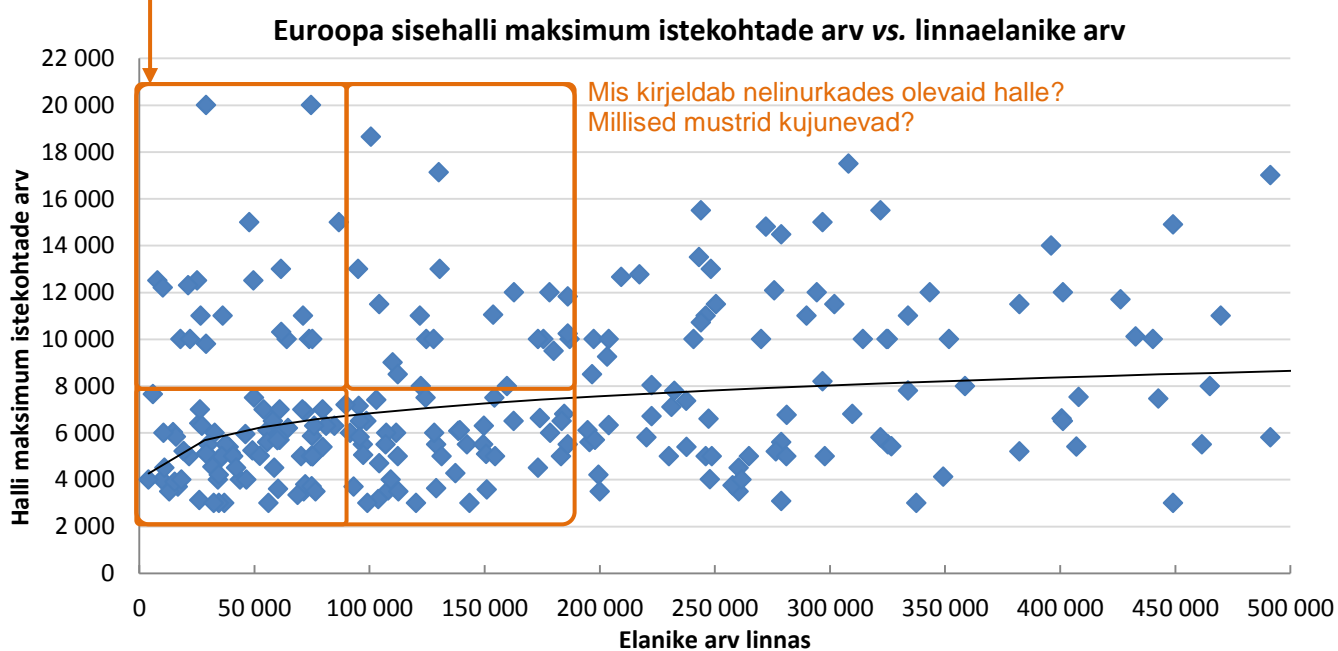

Joonis 21. Euroopa sisehalli maksimum istekohtade arv vs. linnaelanike arv (linnaelanike arv kuni 500 000)

Joonistelt 20-21 tuleb küll esile trend, et mida suurem linn, seda rohkem pealtvaatajaid mahutab hall, kuid tuleb tähele panna, et liialt suure halli korral kannatab juba ürituse nähtavus.

Joonisel 21 on märgitud neli sisehallide gruppi. Eesmärk on uurida, mis kirjeldab joonisel piiritletud aladesse kuuluvaid halle ja kas kujuneb mustreid, mis vastavat gruppi iseloomustab. Põhjalikum analüüs hõlmab alljärgnevate tunnuste uurimist.

Halli asukohalinna tüüp:

- 1) suurlinn - on riigi pealinn või elanike arv on seal 500 000 või rohkem või 50 km raadiuses on suurlinn;
- 2) provints – kõik ülejäänud linnad, mis jäävad ülaltoodu kirjeldusest välja ja sarnanevad Tartuga.

Halli funktsionaalsus:

- 1) monofunktsionaalne - hallis toimuvad vaid ühe valdkonna üritused, näiteks tegeletakse ainult pallimängu või hokiga;
- 2) keskmine - hallis toimuvad põhiliselt ühe valdkonna üritused, kuid vahel harva on ka muu tegevusvaldkonna üritusi. Näiteks pallimängude spordihallis toimub paar korda aastas ka kontsert;
- 3) multifunktsionaalne - hallis toimub mitme eri tegevusvaldkonna üritusi, näiteks vaheldumisi spordiüritusi, messe ja kontserte.

Piirkond Euroopas:

- 1) Lääne-Euroopa;
- 2) Ida-Euroopa.

Lennujaama olemasolu 50 km raadiuses:

- 1) puudub;
- 2) 1-7 sihtkohaga lennujaam;
- 3) 8-13 sihtkohaga lennujaam;
- 4) 14-55 sihtkohaga lennujaam;
- 5) 56 või enama sihtkohaga lennujaam.

Halli majanduslik toimetulek 2014. või 2015. aasta näitajate põhjal:

- 1) kasumis;
- 2) kahjumis.

Nimetatud tunnuste uurimisel lähtuti infost, mis pärineb hallide kodulehtedelt ja *Facebooki* lehtedelt. Lennujaamade olemasolu ning kaugust vaadati *Google Maps*ist ja *Travelmath*ist ning sihtkohtade arvu iga lennujaama kodulehelt. Majandusnäitajaid otsiti Horvaatia, Eesti, Leedu, Läti, Poola, Rootsi, Soome, Tšehhi ja Ungari sisehallide kohta – info pärineb internetilehtedelt,

kus on esitatud ettevõtete finantsandmed. Leedu ja Läti ettevõtete kasumiaruanded osteti Krediidinfo (Lisa 13).

Põhjalikum analüüs nimetatud tunnuste uurimiseks teostati järgnevate sisehallide hulgas:

- 1) istekohtadega 10 000 ja enam hallidest valiti vaid need, mis asuvad linnades populatsiooniga kuni 500 000;
- 2) istekohtadega 3 000-10 000 hallidest valiti põhiliselt need, mis asuvad linnades populatsiooniga kuni 180 000 ning mis on ehitatud viimase 10 aasta jooksul.

Seega põhjalikumasse analüüsi kaasati 131 sisehalli, sh 87 neist väikestes linnades (elanikke kuni 180 000). Andmed nimetatud hallide kohta on esitatud [Lisas 2](#).

SISEHALLIDE JAOTUS ASUKOHALINNA TÜÜBI JÄRGI

Tartu linna elanike arvuga samas suurusjärgus Euroopa linnades on ehitatud halle mahutavusega 2 000-20 000.

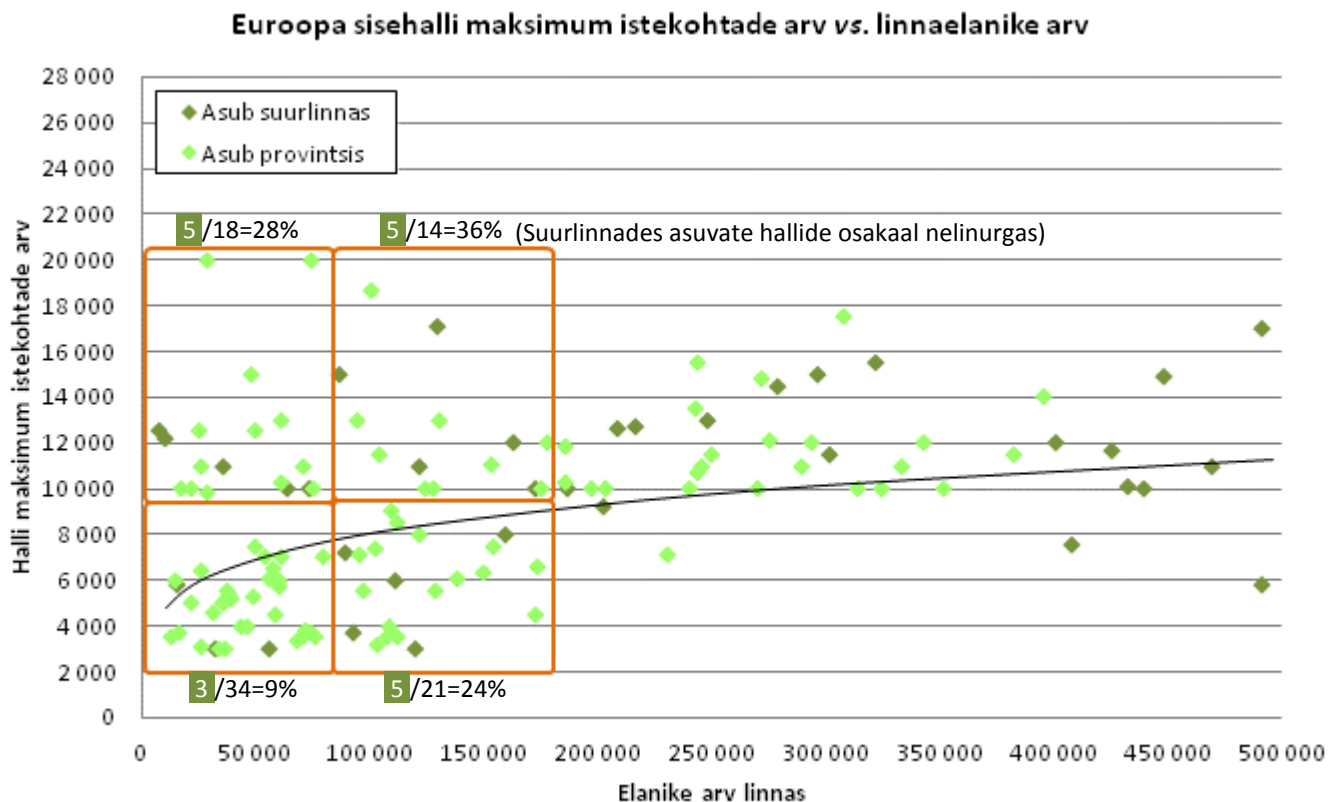

Joonis 22. Sisehallide jaotus asukohalinna tüübi järgi - elanike arv linnas vs. maksimum istekohtade arv

Mõned üksikud väikelinnad osutusid lähemal uurimisel siiski suurlinnadeks – keskmiselt 24% valimis olevatest sisehallidest asuvad suurlinnades või nende vahetus läheduses.

Tuvastatud suurlinnade osakaalu saab täpsemalt vaadata jooniselt erinevates nelinurgaga piiritletud alades.

Halli asukohalinna tüübi määramine:

- 1) suurlinn - on riigi pealinn või elanike arv on seal 500 000 või rohkem või 50 km raadiuses on suurlinn;
- 2) provints – kõik ülejäänud linnad, mis jäävad ülaltoodu kirjeldusest välja ja sarnanevad Tartuga.

SISEHALLIDE JAOTUS FUNKTSIONAALSUSE JÄRGI

Multifunktsionaalseid halle on erineva publikumahuga sisehallide seas ühtlaselt. Väiksemad sisehallid - 3 000 kuni 5 000 istekohtaga – on pigem monofunktsionaalsed, mis on rajatud konkreetseid vajadusi arvestades.

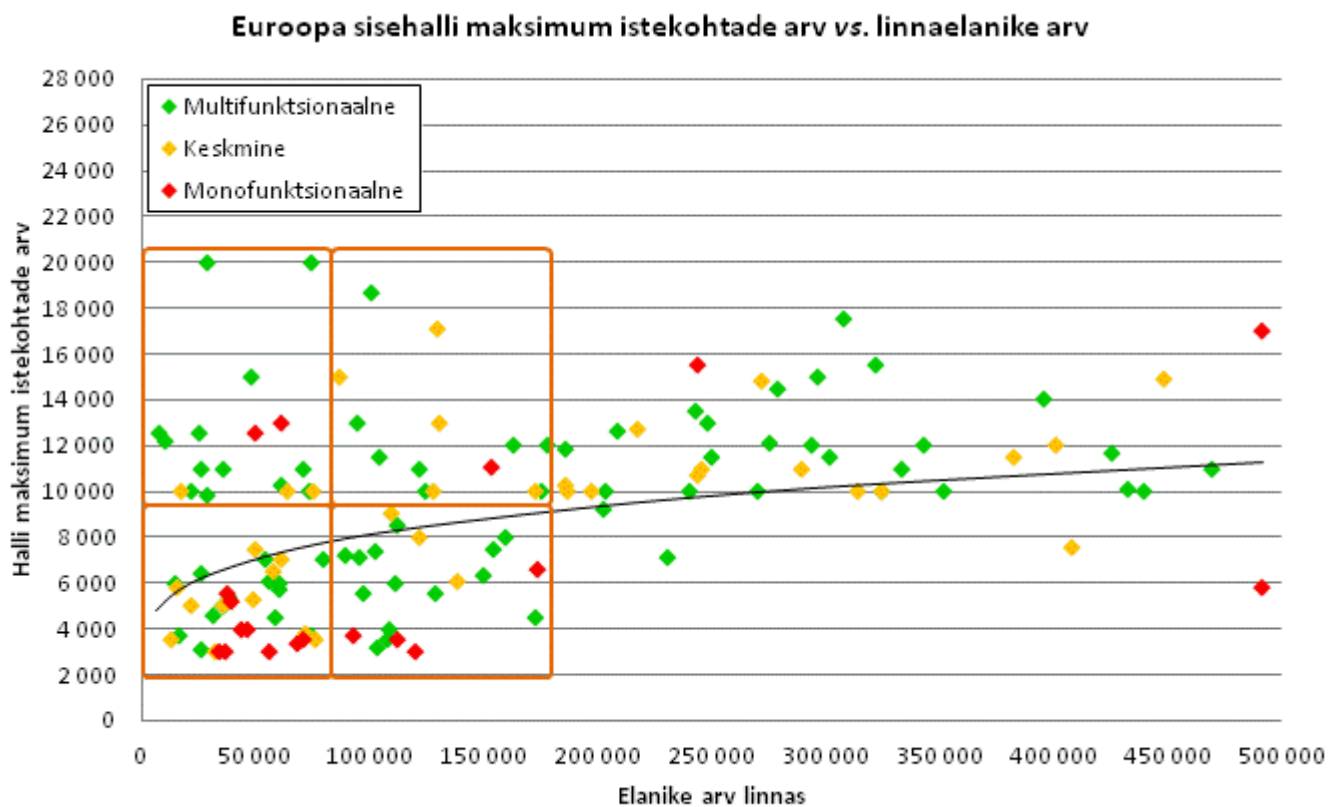

Joonis 23. Sisehallide jaotus funktsionaalsuse järgi - elanike arv linnas vs. maksimum istekohtade arv

Halli funktsionaalsuse määramine:

- 1) monofunktsionaalne - hallis toimuvad vaid ühe valdkonna üritused, näiteks tegeletakse ainult pallimängu või hokiga;
- 2) keskmise - hallis toimuvad põhiliselt ühe valdkonna üritused, kuid vahel harva on ka muu tegevusvaldkonna üritusi. Näiteks pallimängude spordihallis toimub paar korda aastas ka kontsert;
- 3) multifunktsionaalne - hallis toimub mitme eri tegevusvaldkonna üritusi, näiteks vaheldumisi spordiüritusi, messe ja kontserte.

SISEHALLIDE JAOTUS PIIRKONNA JÄRGI EUROOPAS

Kuni 180 000 elanikuga linnadesse ehitavad alla 10 000 istekohaga halle pigem Ida-Euroopa riigid. Suuri halle kuni 180 000 elanikuga linnadesse ehitavad peamiselt Lääne-Euroopa riigid.

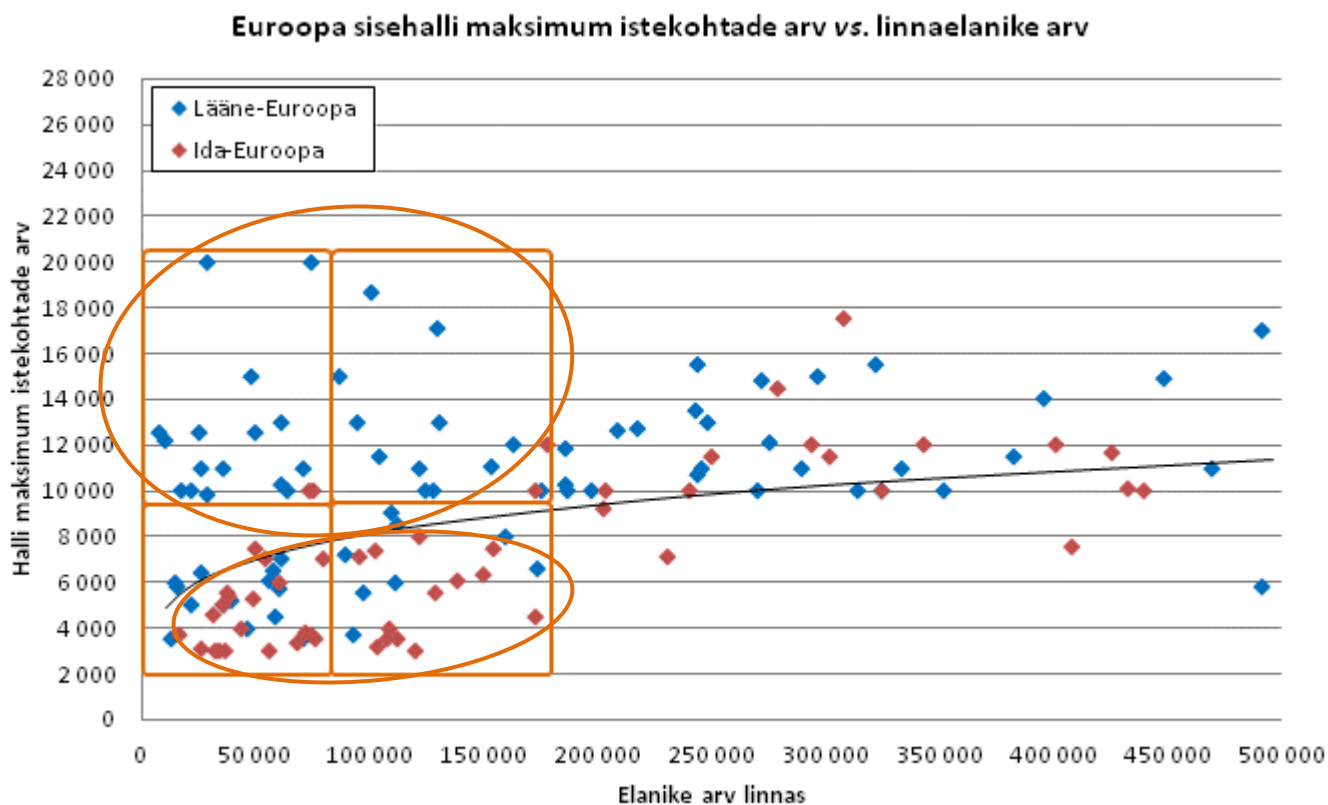

Joonis 24. Sisehallide jaotus piirkonna järgi Euroopas - elanike arv linnas vs. maksimum istekohtade arv

Halli piirkonna määramine Euroopas:

- 1) Lääne-Euroopa (Austria, Belgia, Hispaania, Holland, Island, Itaalia, Kreeka, Norra, Prantsusmaa, Rootsi, Saksamaa, Soome, Suurbritannia, Šveits, Taani);
- 2) Ida-Euroopa (Bosnia ja Hertsegoviina, Bulgaaria, Eesti, Horvaatia, Leedu, Makedoonia, Poola, Rumeenia, Serbia, Slovakkia, Sloveenia, Tšehhi, Ungari, Venemaa).

SISEHALLIDE JAOTUS LENNUJAAMA OLEMASOLU JÄRGI 50 KM RAADIUSES

Lennujaama lähedus hallidele kuni 80 000 elanikuga linnades on pigem juhuslik. Linnades populatsiooniga 80 000-180 000 on üle 10 000 istekohaga hallide läheduses lennujaamad üldiselt olemas ning alla 10 000 istekohaga hallide juures lennujaam 50 km raadiuses pigem puudub.

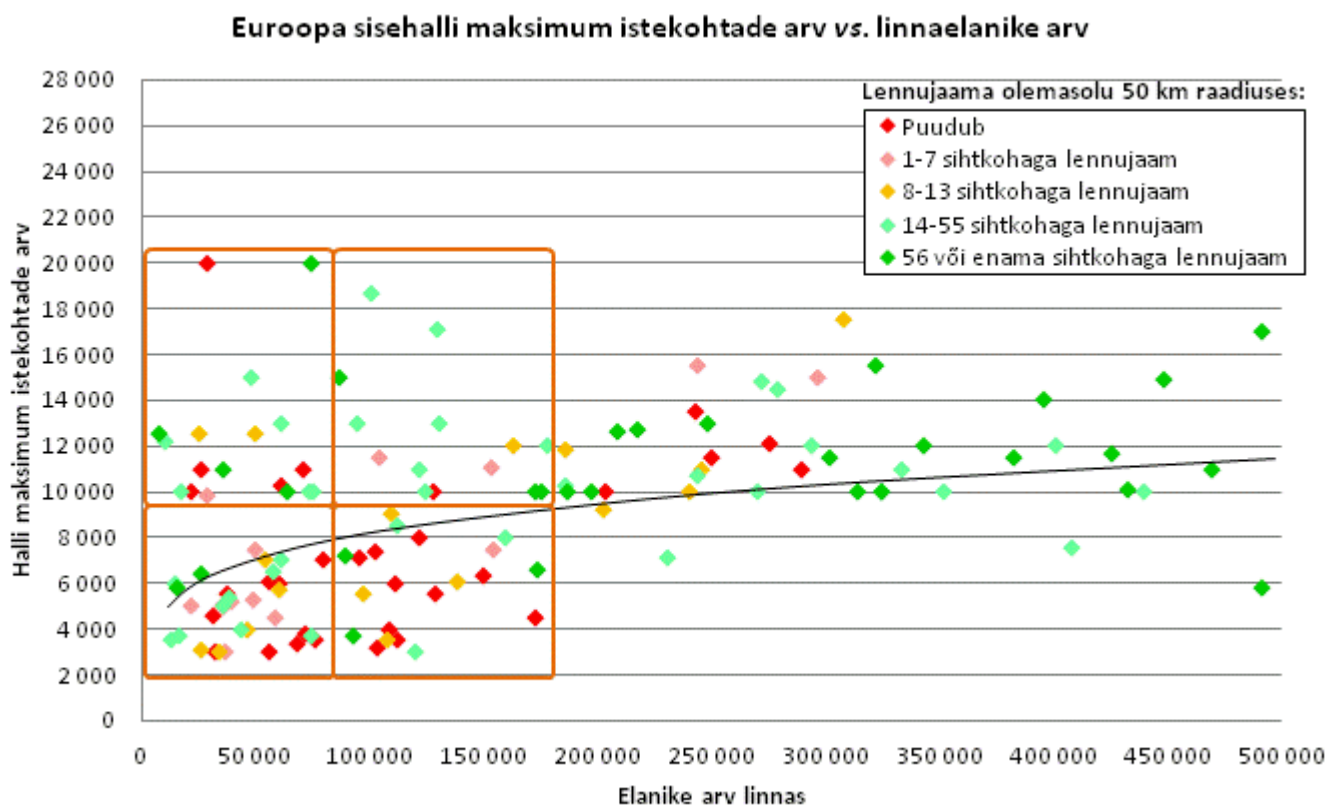

Joonis 25. Sisehallide jaotus lennujaama olemasolu järgi - elanike arv linnas vs. maksimum istekohtade arv

50 km raadiuses lennujaama olemasolu määramine:

- 1) puudub;
- 2) 1-7 sihtkohaga lennujaam;
- 3) 8-13 sihtkohaga lennujaam;
- 4) 14-55 sihtkohaga lennujaam;
- 5) 56 või enama sihtkohaga lennujaam.

Järgneval kahel joonisel on uuritud lennujaamade olemasolu eraldi multifunktsionaalsete ning monofunktsionaalsete sisehallide läheduses.

Multifunktsionaalsete sisehallide jaotus lennujaama läheduse järgi ei erine kõiki halle kirjeldavast jaotusest joonisel 25.

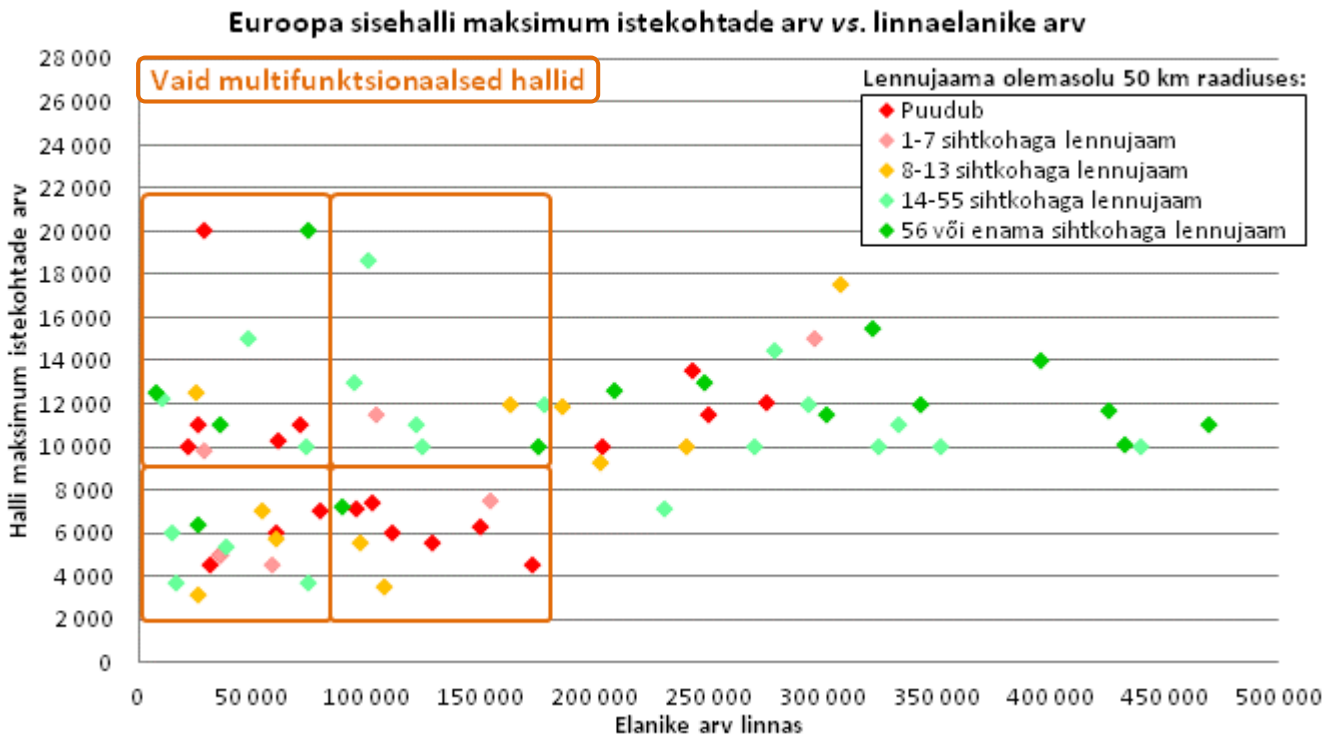

Joonis 26. Multifunktsionaalsete hallide jaotus lennujaama olemasolu järgi - elanike arv linnas vs. istekohtade arv

Enamike kuni 180 000 elanikuga linnades asuvate monofunktsionaalsete sisehallide läheduses ei ole lennujaama üldse või on see väike.

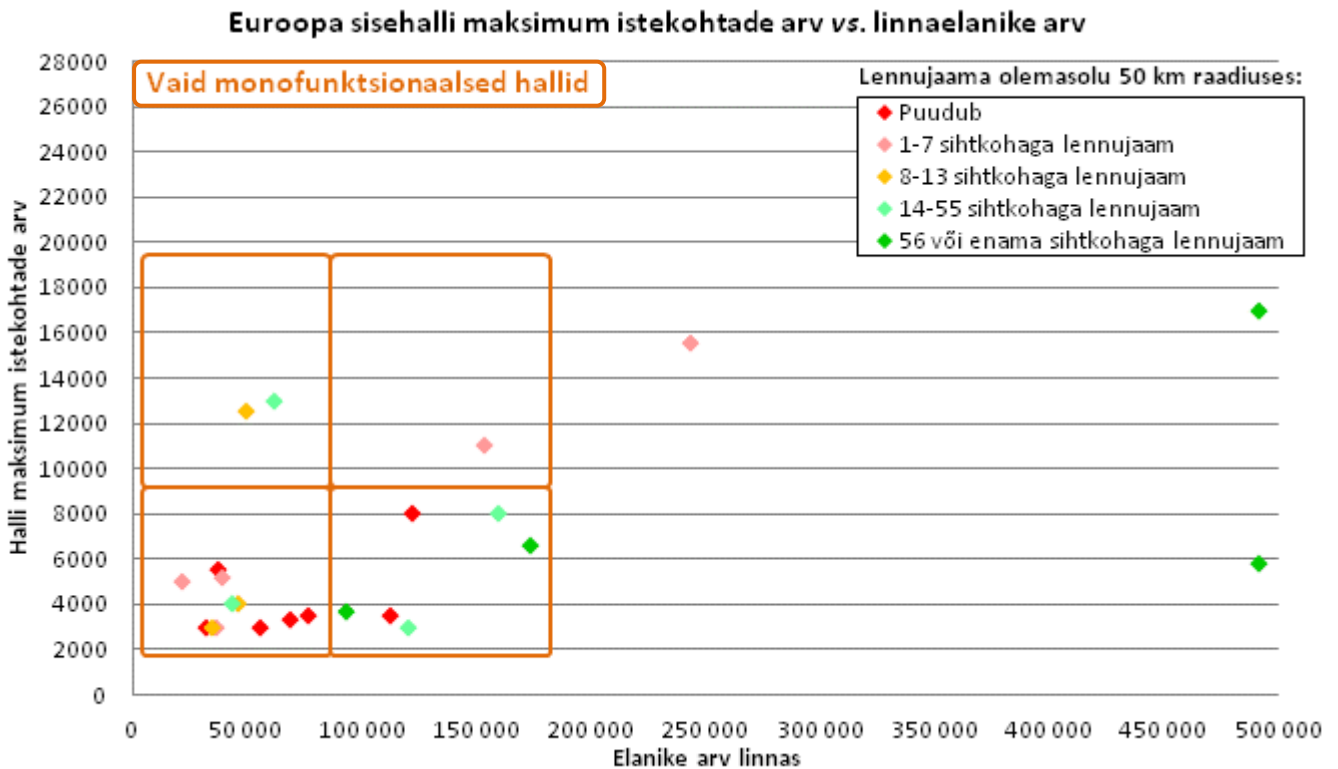

Joonis 27. Monofunktsionaalsete hallide jaotus lennujaama olemasolu järgi - elanike arv linnas vs. istekohtade arv

EUROOPA SISEHALLIDE KÜSITLUSE TULEMUSED HALLI FUNKTSIONAALSUSEST

Küsitlusele vastanute põhjal korraldatakse sisehallides enim spordiüritusi ning kontserte. Spordisündmustest on populaarseimad korvpall ning võitluskunstid. Treeninguid sisehallides toimub vähe. Aastas organiseeritavate ürituste arv on vahemikus 40-165 ning erinevate ürituste täituvusprotsendid jäävad vahemikku 10%-90%.

Tabel 6. Euroopa sisehallide küsitluse tulemused halli funktsionaalsusest

		Sisehall 1	Sisehall 2	Sisehall 3	Sisehall 4
Eelnevalt teadaolev info sisehalli kohta	Linnaelanike arv	10 235	95 218	36 000	440 206
	Maksimum istekohtade arv	12 200	7 150	5 000	10 000
	Ehitusmaksumus (mln €)		32		
	Mono, Keskmine või Multi	Multi	Multi	Multi	Multi
	Ehitusaasta lõpp	1990	2008	2001	2001
	Lääne- või Ida-Euroopa	Lääne	Ida	Ida	Ida
	Suurlinn või provints	Suurlinn	Provints	Provints	Suurlinn
	Lennujaama sihtkohtade arv	39	-	-	32
Palun märkige erinevate tegevusvaldkondade toimumise osakaal sisehallis.	Spordiüritused: (%)	1	54	50	33
	Kontserdid: (%)	89	23	5	20
	Konverentsid: (%)	10	5	5	13
	Näitused: (%)		2	2,5	8
	Messid: (%)		10	2,5	15
	Teater: (%)		2	15	
	Muu (palun täpsustage allolevas lahtris): (%)		4	20	11
Muu tegevusvaldkond	.	Private business event, festivals.	Cinema, rent space	Private corporate events	
Millised on 3 kõige sagedamini toimuvat spordisündmust sisehallis (treeningud väljaarvatud)?	SX TOUR	Basketball	European Handball Championship	Basketball	
	.	Cycling track	Basketball games national team	Wrestling	
	.	Martial arts	Championship in fighting sports	Horseback riding	
Kui tihti toimuvad sisehallis treeningud?		3-4 päeva nädalas		1-2 päeva nädalas	
Mitu üritust toimus sisehallis 2015. aastal?	40	80	165	96	
Mitu päeva oli sisehall kasutuses ürituste tarbeks 2015. aastal (arvestada ka tehnilist ettevalmistust ning üritustejärgset koristust)?	135	307	190	161	
Milline oli keskmine sisehalli täituvus erinevate tegevusvaldkondade lõikes 2015. aastal?	Nimetatud spordisündmus 1	SX TOUR: 10%	Basketball: 90%		Basketball: 50%
	Nimetatud spordisündmus 2		Cycling track: 80%		Wrestling: 50%
	Nimetatud spordisündmus 3		Martial arts: 60%		Horseback riding: 60%
	Kontserdid	90%	50%		70%
	Konverentsid	20%	30%		50%
	Näitused		20%		50%
	Messid		30%		40%
	Teater		20%		
Muu nimetatud sündmus		20%		40%	
Mitmel üritusel oli sisehallis täismaja (täituvus 100%) erinevate tegevusvaldkondade lõikes 2015. aastal?	Nimetatud spordisündmus 1		Basketball: 0		Basketball: 4
	Nimetatud spordisündmus 2		Cycling track: 0		
	Nimetatud spordisündmus 3		Martial arts: 0		
	Kontserdid		2		5
	Konverentsid		0		4
	Näitused		0		
	Messid		3		
Teater		0			

3.3 Euroopa sisehallide ehitusmaksumus vs. maksimum pealtvaatajate arv

Töö teiseks eesmärgiks oli uurida, kas suuremate hallide ehitamine on kallim? Järgnevalt on esitatud joonised selle kohta, milline on seos sisehalli maksimum pealtvaatajate arvu ning halli ehitusmaksumuse vahel Euroopas.

Antud analüüsiks on kasutatud valimi selliseid halle, mis on **ehitatud viimase 10 aasta jooksul** ning mille kohta on ehitusmaksumuse info kättesaadav – kokku 72 halli. Analüüsi kaasatud hallide kohta on andmed nähtavad [Lisas 3](#).

Analoogselt linnaelanike arvu ja halli suuruse analüüsile, on ka ehitusmaksumuse uurimisel märgitud hallide kohta erinevatel joonistel nende funktsionaalsus, asukohalinna suurus, asukoht Euroopas, lennujaama olemasolu 50 km raadiuses ning majanduslik toimetulek.

SISEHALLIDE JAOTUS ASUKOHALINNA TÜÜBI JÄRGI

Väiksema pealtvaatajate arvuga ning odavamad hallid on ehitatud pigem provintssidesse ning suuremad ja kallimad hallid suurlinnadesse.

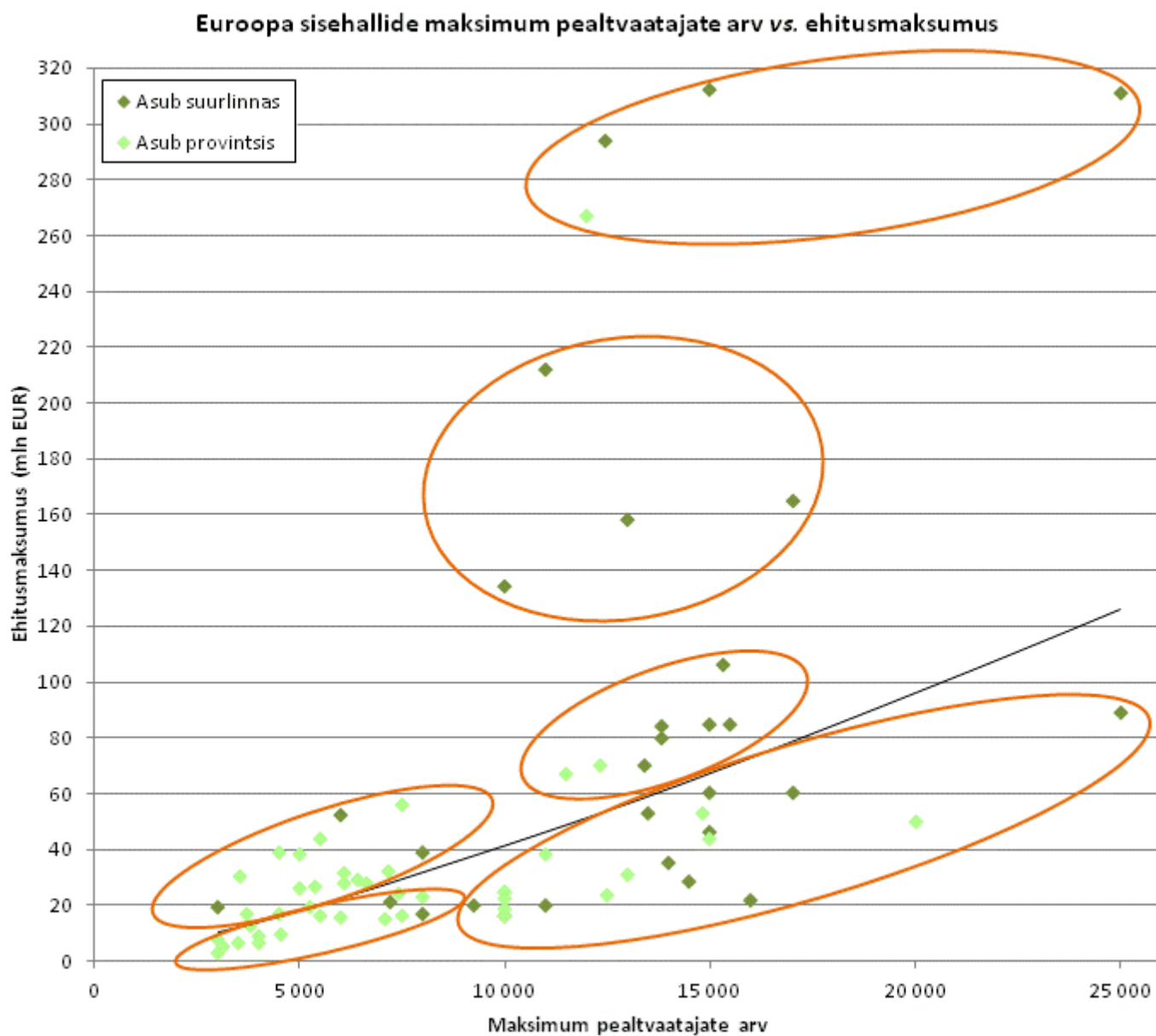

Joonis 28. Sisehallide jaotus asukohalinna tüübi järgi - ehitusmaksumus vs. maksimum pealtvaatajate arv

SISEHALLIDE JAOTUS FUNKTSIONAALSUSE JÄRGI

Monofunktsionaalsed hallid on pigem väiksema mahutavuse ning ehitusmaksumusega. Multifunktsionaalseid halle ehitatakse erinevas suuruses ning erineva hinnaga.

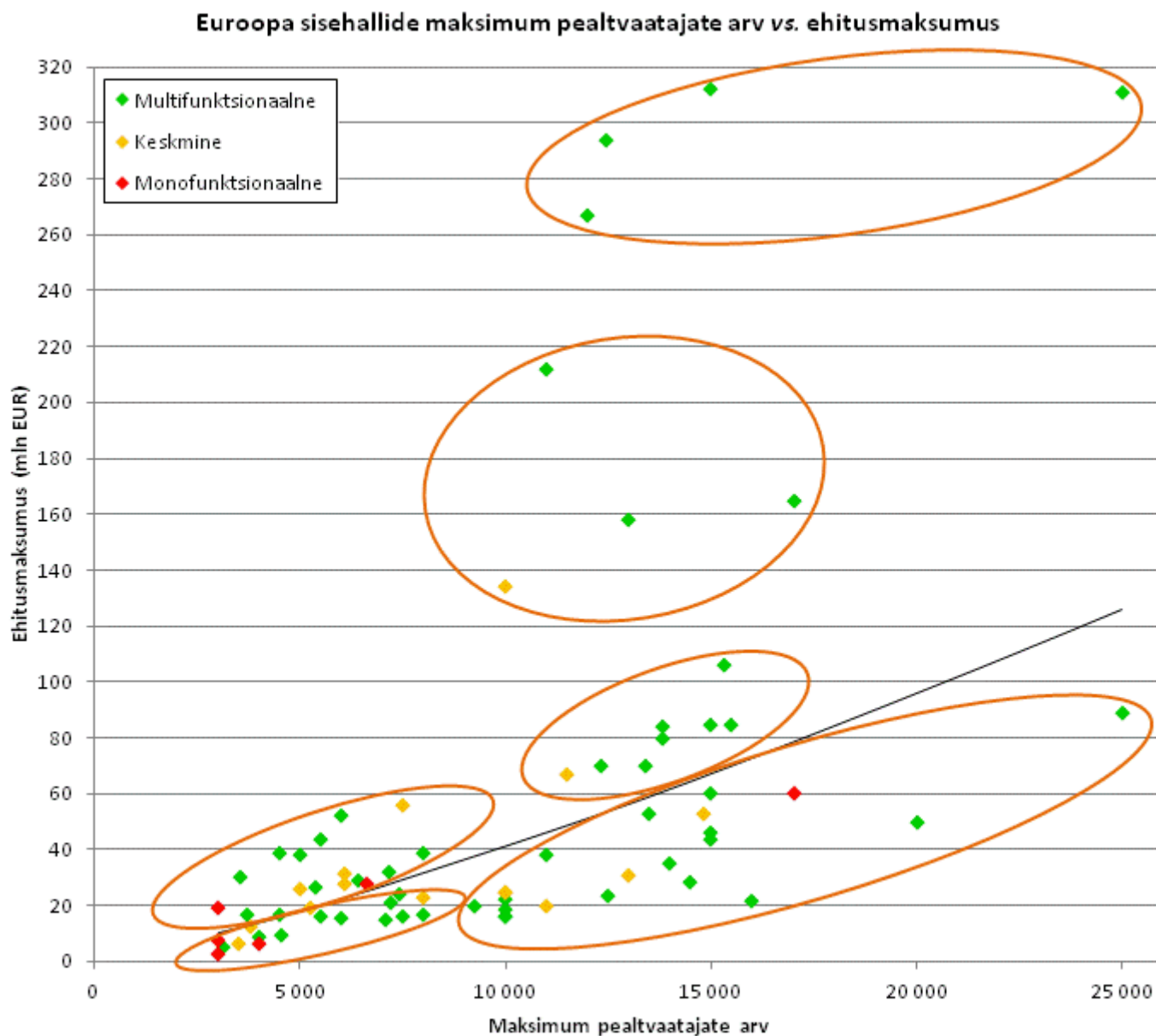

Joonis 29. Sisehallide jaotus funktsionaalsuse järgi - ehitusmaksumus vs. maksimum pealtvaatajate arv

SISEHALLIDE JAOTUS PIIRKONNA JÄRGI EUROOPAS

Kõige odavamad ning superkallid hallid on ehitatud peamiselt Ida-Euroopas.

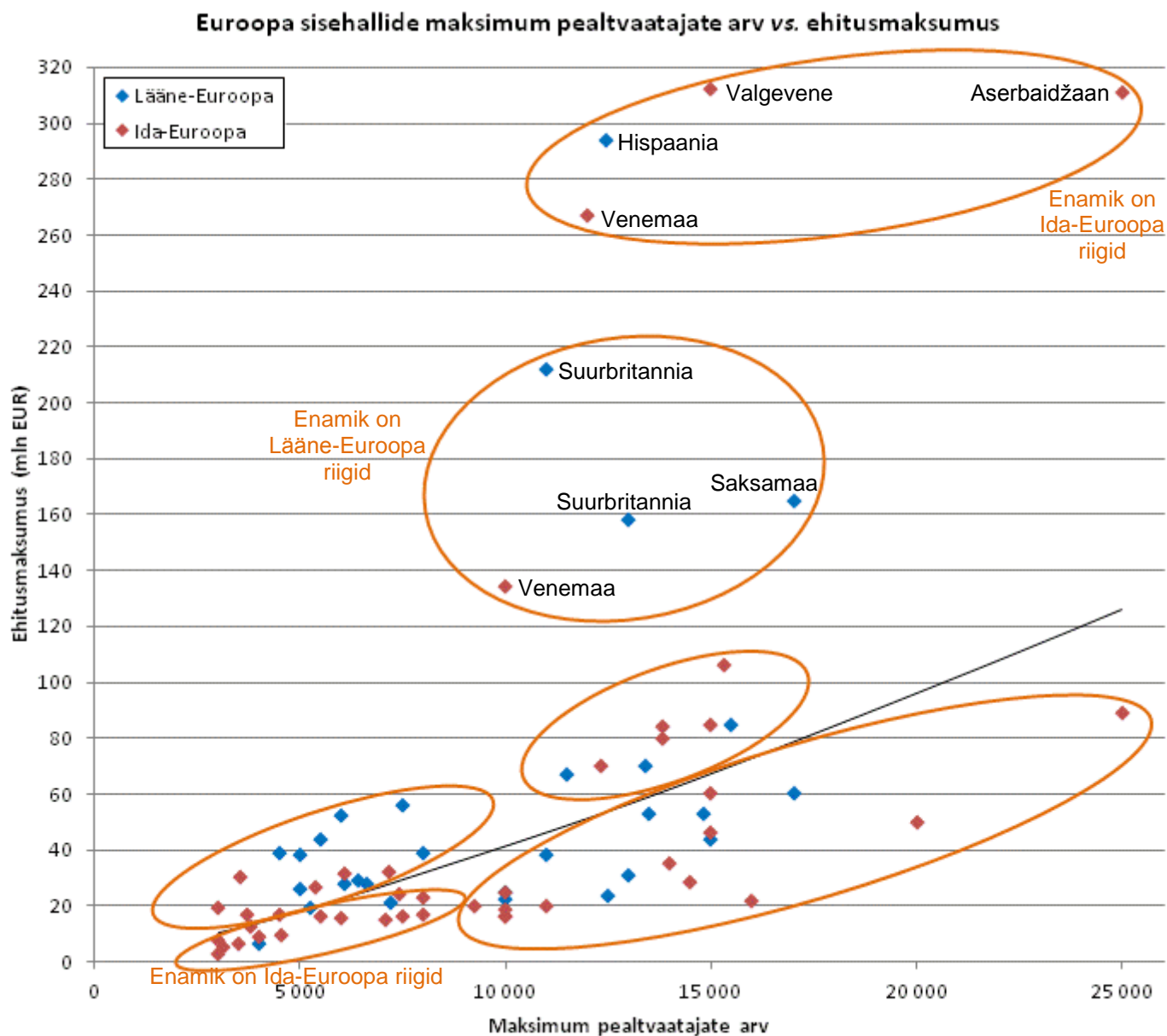

Joonis 30. Sisehallide jaotus piirkonna järgi Euroopas - ehitusmaksumus vs. maksimum pealtvaatajate arv

Kallimate sisehallide kirjeldus:

- 1) 312 mln € maksnud hall, **Minsk-Arena, Valgevenes** – hoone koosneb velodroomist, kiiruisutamise staadionist, suurest sisehallist ning mitmetasandilisest autoparklast;
- 2) 294 mln € maksnud hall, **Caja Mágica, Hispaanias** – hoone koosneb kolmest väljakust ning selle katus on n-ö kokkupandav ehk katuse saab vajadusel eemaldada;
- 3) 267 mln € maksnud hall, **Bolshoy Ice Dome, Venemaal** – hoonel on ainulaadne katus, mida katab 38 000 LED valgustit. Katusele joonistub käimasoleva hokivõistluse punktiseis ning iga kord kui värav visatakse, ilmub sinna hokilitri kujutis.

SISEHALLIDE JAOTUS LENNUJAAMA OLEMASOLU JÄRGI 50 KM RAADIUSES

Väiksemate ja odavamate hallide läheduses puudub lennujaam, suurema mahutavusega hallide läheduses on üldiselt suured lennujaamad olemas.

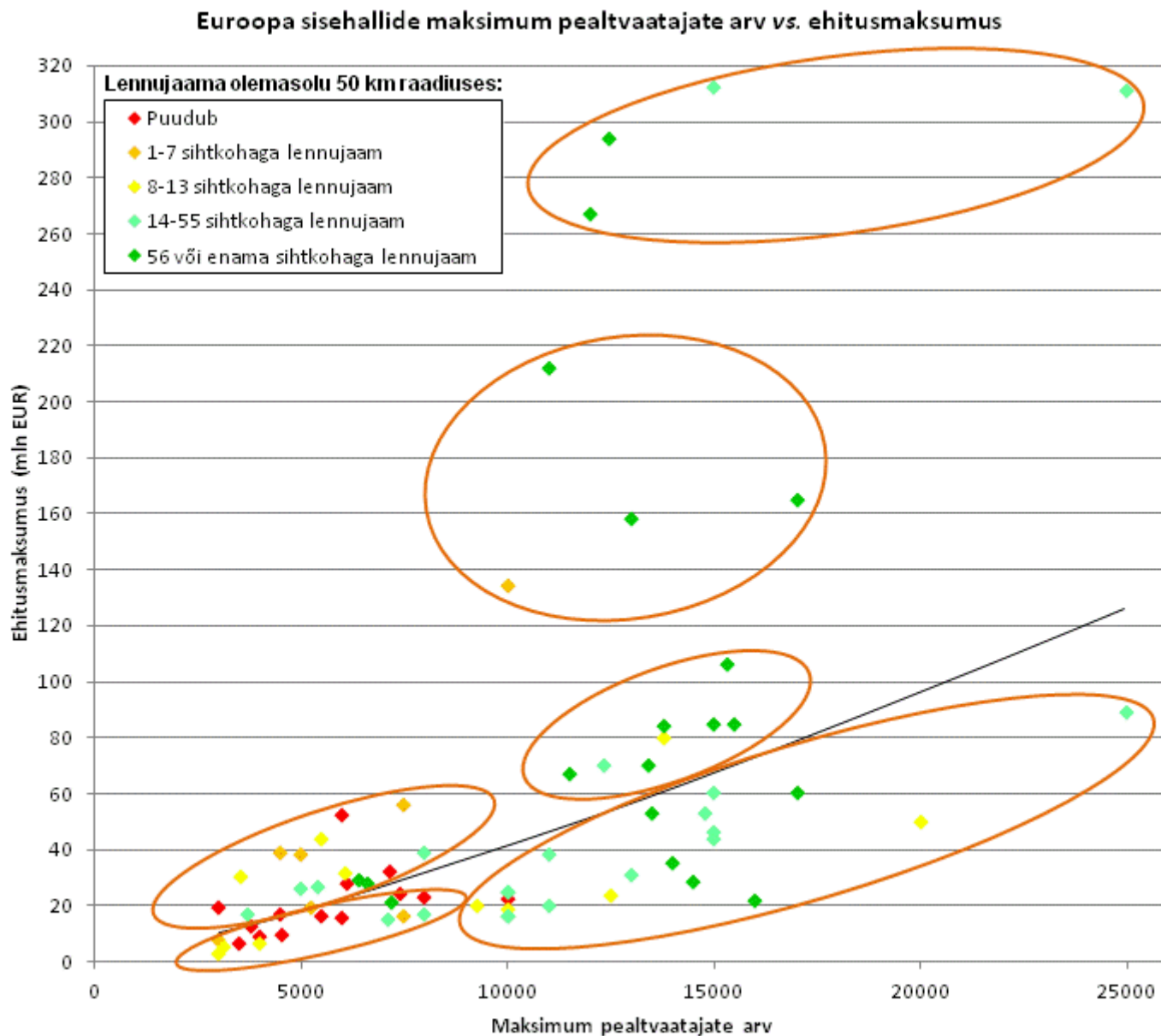

Joonis 31. Sisehallide jaotus lennujaama olemasolu järgi - ehitusmaksumus vs. maksimum pealtvaatajate arv

4 Majanduslik tasuvusanalüüs

4.1 Euroopa sisehallide jaotus majandusliku toimetuleku järgi

Alla 100 000 elanikuga linnades on suurem risk, et hall on kahjumis, kui suuremates linnades.

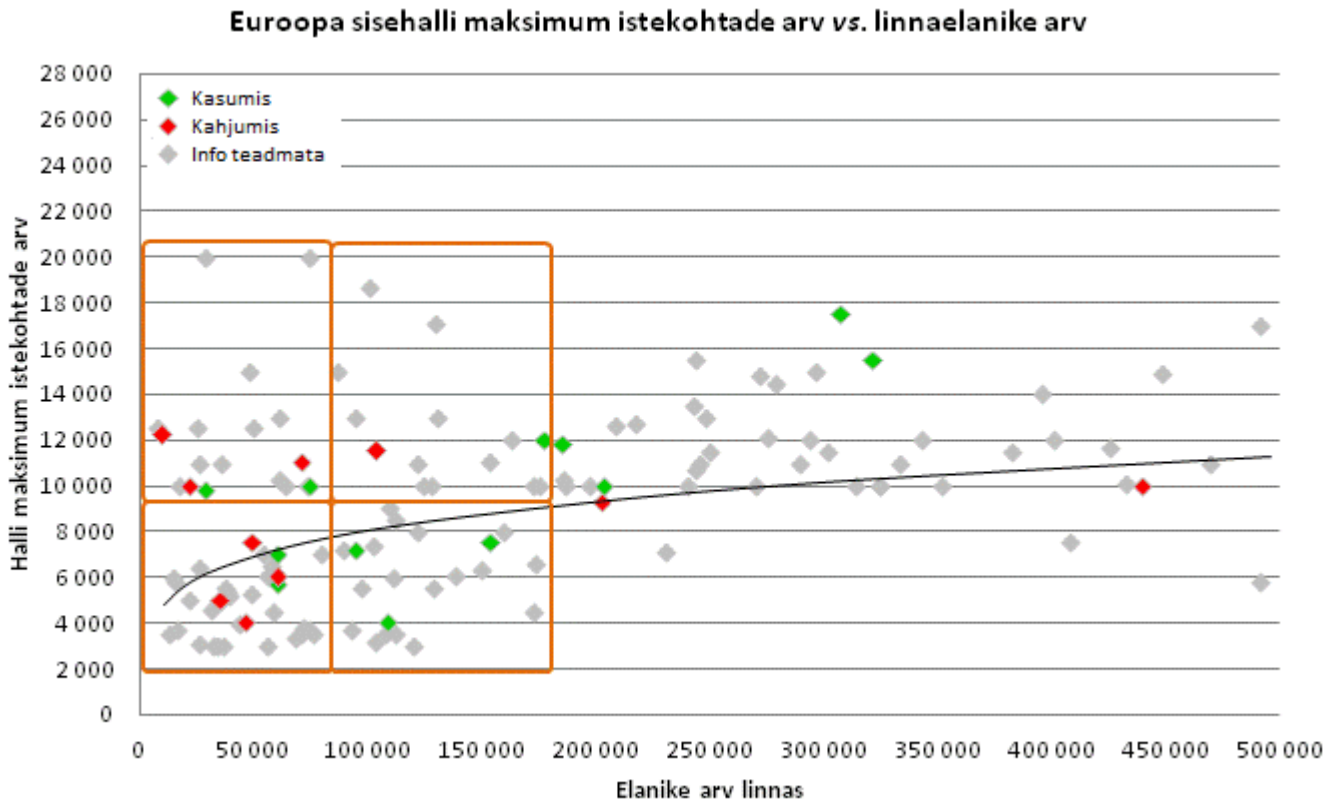

Joonis 32. Sisehallide jaotus majandusliku toimetuleku järgi - elanike arv linnas vs. maksimum istekohtade arv

Halli majandusliku toimetuleku määramine 2014. või 2015. aasta näitajate põhjal:

- 1) kasumis;
- 2) kahjumis.

Majandusnäitajaid otsiti Horvaatia, Eesti, Leedu, Läti, Poola, Rootsi, Soome, Tšehhi ja Ungari sisehallide kohta. Osade nimetatud riikide valimis olevate hallide kohta ei olnud info kättesaadav (vaata Tabelit 7).

Alloleval joonisel ei kujune mustrit hallide majandusnäitajate ning ehitusmaksumuse vahel.

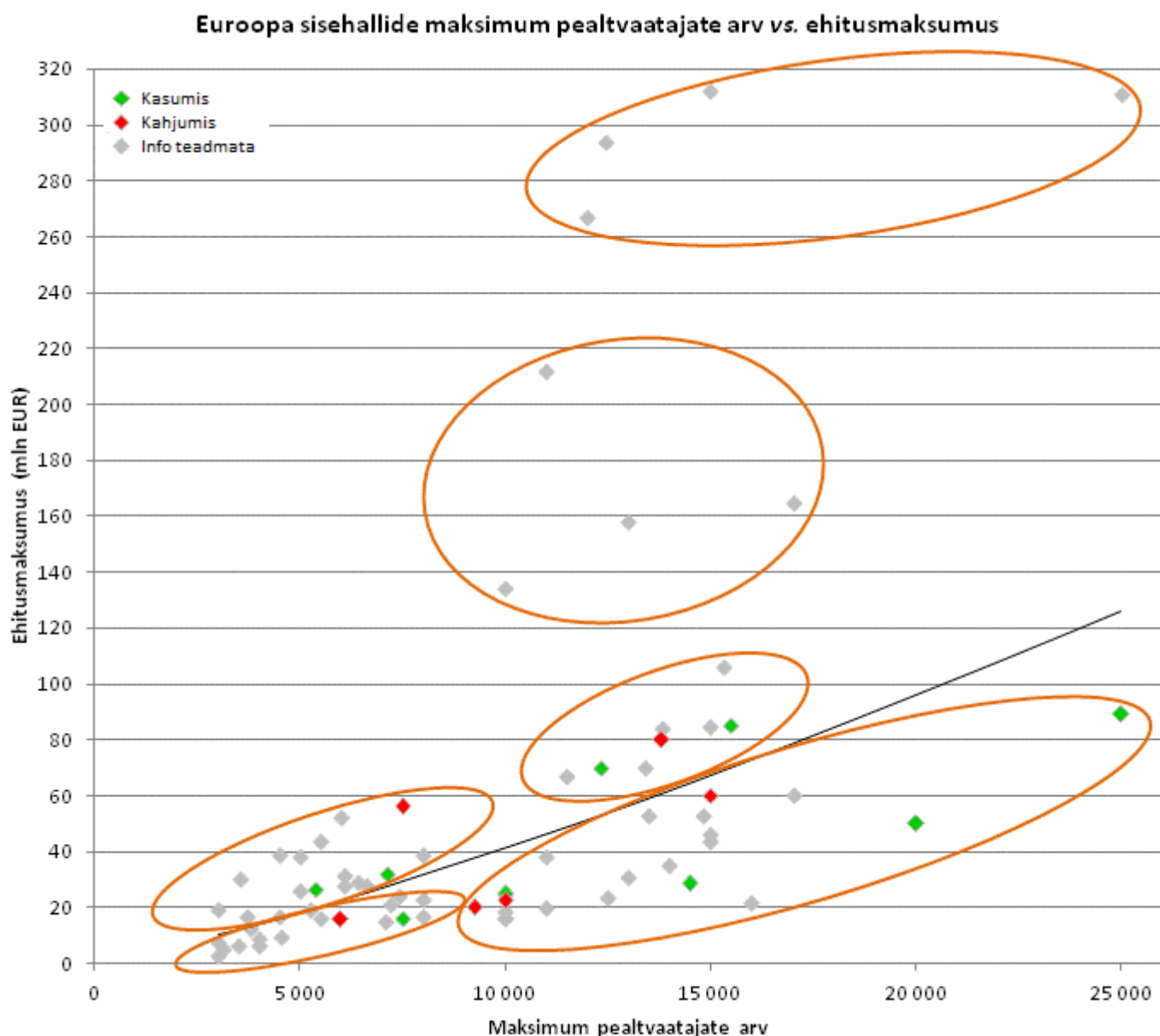

Joonis 33. Sisehallide jaotus majandusliku toimetuleku järgi - ehitusmaksumus vs maksimum pealtvaatajate arv

Allolevast tabelist järeldub, et kasumis olevate sisehallide läheduses on lennujaamade keskmine sihtkohtade arv 31, kahjumis olevate hallide läheduses on lennujaamade keskmine sihtkohtade arv aga 13. Seega kasumis olevate sisehallide läheduses on suuremad lennujaamad kui kahjumis olevate hallide läheduses.

Horvaatia ja Leedu sisehallid, mille kohta majandusinfo on teada, on kõik kasumis. Ühisosa nende riikide vahel on see, et nad on väikeriigid, kus on maailma tasemel korvpallimäng ja -tulemused tiitlivõistlustelt.

Tabel 7. Sisehallid majandusnäitajate infoga

Sisehall	Riik	Linn	Elanike arv	Iste-kohtade arv	Ehitusmaksumus (mln EUR)	Halli funktsionaalsus	Ehitusaasta	Euroopa piirkond	Linna tüüp	Lennuliinide sihtkohtade arv	Kasum või kahjum (tuh €)
Arena Zadar/Krešimir Ćosić Hall	Horvaatia	Zadar	75 082	10 000	25	Keskmine	2008	Ida	Provints	29	2 800
Varaždin Arena	Horvaatia	Varaždin	38 839	5 400	27	Multi	2009	Ida	Provints	20	1 300
Riga Arena	Läti	Riia	696 593	12 500	29	Multi	2006	Ida	Suurlinn	79	997
Žalgiris Arena	Leedu	Kaunas	308 000	17 500	50	Multi	2011	Ida	Provints	13	761
Vida Arena	Rootsi	Växjö	60 887	5 700		Multi	2011	Lääne	Provints	12	671
O2 Arena	Tšehhi	Prague	1 267 449	17 360			2004	Ida	Suurlinn		446
Papp László Budapest Sportaréna	Ungari	Budapest	1 757 618	12 500			2003	Ida	Suurlinn		430
Švyturio/ŠvyturysU/Klaipeda Arena	Leedu	Klaipėda	154 275	7 500	16	Multi	2011	Ida	Provints	7	265
Malmö Arena	Rootsi	Malmö	321 970	15 500	85	Multi	2009	Lääne	Suurlinn	156	135
Siemens Arena	Leedu	Vilnius	542 720	12 000		Multi	2004	Ida	Suurlinn		76
Főnix Hall	Ungari	Debrecen	203 914	10 000		Multi	2002	Ida	Provints	-	70
Cido Arena	Leedu	Panevėžys	95 218	7 150	32	Multi	2008	Ida	Provints	-	54
TipSport Arena	Tšehhi	Prague	1 267 449	14 475			1962	Ida	Suurlinn		41
Fjällräven Center	Rootsi	Örnsköldsvik	29 000	9 800		Multi	2006	Lääne	Provints	2	23
Kinnarps Arena	Rootsi	Jönköping	61 000	7 000	15	Keskmine	2000	Lääne	Provints	14	16
Spaladium Arena	Horvaatia	Split	178 102	12 000	70	Multi	2009	Ida	Provints	46	7
HK Areena	Soome	Turku	186 030	11 820		Multi	1990	Lääne	Provints	8	3
Arena Zagreb	Horvaatia	Zagreb	790 017	16 800	89	Multi	2008	Ida	Suurlinn	51	1
Hartwall Arena	Soome	Helsinki	630 752	15 000		Multi	1995	Lääne	Suurlinn		-10
KV Arena	Tšehhi	Karlovy Vary	49 781	7 500	56	Keskmine	2009	Ida	Provints	3	-31
Saab Arena	Rootsi	Linköping	104 232	11 500		Multi	2004	Lääne	Provints	2	-45
Gavlerinken Arena	Rootsi	Gävle	71 033	11 000		Multi	1967	Lääne	Provints	-	-62
Galaxie d'Amnéville	Prantsusmaa	Amnéville	10 235	12 200		Multi	1990	Lääne	Suurlinn	39	-75
Ergo Arena	Poola	Sopot/Gdańsk	500 489	11 400	60	Multi	2010	Ida	Suurlinn	55	-158
Saku Suurhall	Eesti	Tallinn	440 206	10 000		Multi	2001	Ida	Suurlinn	32	-277
Millennium Centar	Serbia	Vršac	36 000	5 000		Multi	2001	Ida	Provints	-	-280
Arena Toruń	Poola	Torun	203 148	9 250	20	Multi	2014	Ida	Suurlinn	11	-835
Ericsson Globe	Rootsi	Stockholm	911 989	16 000		Multi	1989	Lääne	Suurlinn		-843
Atlas Arena	Poola	Łódź	709 757	13 805		Multi	2009	Ida	Suurlinn	9	-925
Göransson Arena	Rootsi	Sandviken	22 000	10 000	23	Multi	2009	Lääne	Provints	-	-1 299
Veszprém Aréna	Ungari	Veszprém	60 788	6 000	16	Multi	2008	Ida	Provints	-	-1 500
Centennial Hall	Poola	Wrocław	632 432	10 000		Mono	1913	Ida	Suurlinn		-2 025
Lindab Arena	Rootsi	Ängelholm	39 612	5 150		Mono	2009	Lääne	Provints	6	miinuses

Gradski vrt Hall	Horvaatia	Osijek	108 048	3 538	30	Multi	2008	Ida	Provints	8	Kuulub KOV-le/linnale
Tauron Arena Kraków	Poola	Kraków	760 700	18 000	106	Multi	2014	Ida	Suurlinn	62	Kuulub KOV-le/linnale
Orlen Arena	Poola	Płock	122 224	8 000	23	Mono	2010	Ida	Provints	-	Kuulub KOV-le/linnale
Hala Widowiskowo-Sportowa w Koszalinie	Poola	Koszalin	109 183	4 000	9	Keskmine	2012	Ida	Provints	-	Kuulub KOV-le/linnale
Hala KSZO	Poola	Ostrowiec Świętokrzyski	72 001	3 794		Keskmine	2011	Ida	Provints	-	Kuulub KOV-le/linnale
Hala RCS	Poola	Lubin	74 886	3 714		Multi		Ida	Provints	40	Kuulub KOV-le/linnale
Sparbanken Lidköping Arena	Rootsi	Lidköping	25 000	12 500	23	Multi	2009	Lääne	Provints	13	Kuulub KOV-le/linnale
Scandinavium	Rootsi	Gothenburg	541 145	14 000			1971	Lääne	Suurlinn		Kuulub KOV-le/linnale
Elmia Event center	Rootsi	Jönköping	61 559	13 000		Mono	1961	Lääne	Provints	14	Kuulub KOV-le/linnale
Kristianstad Arena	Rootsi	Kristianstad	35 711	5 000	38	Multi	2010	Lääne	Provints	5	Kuulub KOV-le/linnale
Helsingborg Arena	Rootsi	Helsingborg	97 122	5 500	44	Multi	2012	Lääne	Provints	8	Kuulub KOV-le/linnale
Halmstad Arena	Rootsi	Halmstad	58 577	4 500	39	Multi	2009	Lääne	Provints	6	Kuulub KOV-le/linnale
Slättbergshallen	Rootsi	Trollhättan	46 457	4 000		Mono	2009	Lääne	Provints	13	Kuulub KOV-le/linnale
Városi Sportsarnok	Ungari	Szigetszentmiklós	32 340	3 000		Mono	2012	Ida	Suurlinn	-	Kuulub KOV-le/linnale
CRS Hall Zielona Góra	Poola	Zielona Góra	138 512	6 080		Keskmine	2010	Ida	Provints	8	Ettevõtte haldab ka muud*
Dębowiec Sports Arena	Poola	Bielsko-Biała	173 103	4 500	17	Multi	2010	Ida	Provints	-	Ettevõtte haldab ka muud*
PGE Turów Arena	Poola	Zgorzelec	31 716	4 550		Multi	2014	Ida	Provints	-	Ettevõtte haldab ka muud*
Arena Kalisz	Poola	Kalisz	103 738	3 164	6	Keskmine		Ida	Provints	-	Ettevõtte haldab ka muud*
Löfbergs Arena	Rootsi	Karlstad	61 685	10 300		Multi	2001	Lääne	Provints	-	Ettevõtte haldab ka muud*
ABB Arena Syd	Rootsi	Västerås	110 000	9 000		Keskmine	1965	Lääne	Provints	11	Ettevõtte haldab ka muud*
Multifunkční aréna Chomutov	Tšehhi	Chomutovka	49 187	5 250	19	Keskmine	2012	Ida	Provints	3	Ettevõtte haldab ka muud*
Werk Arena	Tšehhi	Trinec	35 800	5 000	26	Keskmine	2014	Ida	Provints	32	Ettevõtte haldab ka muud*
ČEZ Aréna Ostrava	Tšehhi	Ostrava	294 200	12 000		Multi	1986	Ida	Provints	32	Ettevõtte haldab ka muud*
Audi Aréna	Ungari	Győr	128 902	5 500	16	Multi	2014	Ida	Provints	-	Ettevõtte haldab ka muud*
Tondiraba Arena	Eesti	Tallinn	440 206	7 528		Keskmine	2014	Ida	Suurlinn	32	info puudub
Žatika Sport Centre	Horvaatia	Poreč	16 696	3 700	17	Multi	2008	Ida	Provints	33	info puudub
Šiauliai Arena	Leedu	Šiauliai	102 983	7 400	24	Multi	2007	Ida	Provints	-	info puudub
Kedainiai Arena	Leedu	Kedainiai	26 080	3 124	5	Multi	2013	Ida	Provints	13	info puudub
Alytus Arena	Leedu	Alytus	54 000	7 000	10	Multi	1981	Ida	Provints	13	info puudub
Hala Sportowa Częstochowa	Poola	Częstochowa	231 115	7 100	15	Multi	2012	Ida	Provints	38	info puudub
Spodek	Poola	Katowice	301 834	11 500		Multi	1971	Ida	Suurlinn	62	info puudub
Hala Unii	Poola	Tarnów	112 478	3 500		Mono		Ida	Provints	-	info puudub
Hala Widowiskowo-Sportowa Aqua Zdrój	Poola	Wałbrzych	120 197	3 000		Mono	2013	Ida	Suurlinn	40	info puudub
Environiq Arena/Kristinehamn Arena	Rootsi	Kristinehamn	17 839	10 000	25	Keskmine	2007	Lääne	Provints	17	info puudub
Arena Savaria	Ungari	Szombathely	79 590	7 000		Multi	2007	Ida	Provints	-	info puudub

* Kuulub jäähokiklubile või ettevõttele, mis haldab ka teisi asutusi/tegeleb lisaks muu tegevusega

EUROOPA SISEHALLIDE KÜSITLUSE TULEMUSED HALLI FINANTS- JA MAJANDUSNÄITAJATEST

Küsitlusele vastanute põhjal jääb sisehalli ehitusmaksumus vahemikku 10-31 mln €. Ehitust on finantseerinud enamikel juhtudel kohalik omavalitsus. Sisehalli kulud 2015. aastal olid vahemikus 520 000-1 422 093 €, tulud olid vahemikus 600 000-1 200 000. Kasumlikkuse kohta info avaldanud sisehallid teenisid 2015. aastal kahjumit vähemalt 75 000 €.

Vaadates täpsemalt küsitluse tulemusi sisehallide 2 (Cido Arena) ja 3 (Millennium Center) puhul saadakse toetust ka kohalikult omavalitsuselt, kes toetavad hallide tegevust veerand kuni poole miljoni euroga aastas.

Tabel 8. Euroopa sisehallide küsitluse tulemused halli finants- ja majandusnäitajatest

		Sisehall 1	Sisehall 2	Sisehall 3	Sisehall 4
Eelnevalt teadaolev info sisehalli kohta	Linnaelanike arv	10 235	95 218	36 000	440 206
	Maksimum istekohtade arv	12 200	7 150	5 000	10 000
	Ehitusmaksumus (mln €)		32		
	Mono, Keskmine või Multi	Multi	Multi	Multi	Multi
	Ehitusaasta lõpp	1990	2008	2001	2001
	Lääne- või Ida-Euroopa	Lääne	Ida	Ida	Ida
	Suurlinn või provints	Suurlinn	Provints	Provints	Suurlinn
Lennujaama sihtkohtade arv	39	-	-	32	
Sisehalli ehitusmaksumus (mln €, ilma tulumaksuta):		10	31	13	.
Kes finantseeris / kust pärineb raha sisehalli ehituseks?	Kohalik omavalitsus	1	1	0	1
	Linn/riik	0	0	0	1
	Erasektor	0	0	1	1
	Euroopa toetusrahad	0	0	0	0
	Ärialaen	0	0	0	1
Sisehalli kulud 2015. aastal (€)		1 300 000	It is not public information	520 000	1 422 093
Sisehalli tulud 2015. aastal (€)		1 200 000	It is not public information	600 000	1 144 873
Kas sisehall teenis 2015. aastal kasumit või kahjumit ja kui palju?	Kasum (€):				
	Kahjum (€):	75 000		280 000	277 220
Kas sisehall saab regulaarselt finantsilist toetust, näiteks kohalikult omavalitsuselt? Kui jah, siis kui palju ja kellelt?		no financial help	Tax Concession from local Municipality – 492 910 € per year	the local government of the city of Vrsac – 230 000	No
Mis on sisehalli positiivsed küljed võrreldes teiste hallidega Euroopas, millest teadlikud olete?		Our team has organization capacities, so a Producer doesn't need to have a promoter for his event.	CIDO arena is the only one where was organized European men's Basketball Championship and the European Cycling Championship. Arena cooperate and has a	the existence of two halls, sports and congress halls, well maintained, good organization, good aesthetic	Maybe variability of options - we have the capability to house many different kind of events, starting from private

		Sisehall 1	Sisehall 2	Sisehall 3	Sisehall 4
Eelnevalt teadaolev info sisehalli kohta	Linnaelanike arv	10 235	95 218	36 000	440 206
	Maksimum istekohtade arv	12 200	7 150	5 000	10 000
	Ehitusmaksumus (mln €)		32		
	Mono, Keskmise või Multi	Multi	Multi	Multi	Multi
	Ehitusaasta lõpp	1990	2008	2001	2001
	Lääne- või Ida-Euroopa	Lääne	Ida	Ida	Ida
	Suurlinn või provints	Suurlinn	Provints	Provints	Suurlinn
	Lennujaama sihtkohtade arv	39	-	-	32
		very good relations with local Municipality, more than 20 events per year for local events with no rent fee or entrance fee.	appearance, quiet town in which business is suitable for sports teams, hospitality	events and gala dinners to big events that need a lot of alteration of the venue.	

5 Siseareni funktsioonide ja kontseptsiooni valik

Järgnevalt kirjeldame plaanitava multifunktsionaalse Tartu linnahalli ehk Tartu Arena olulisemaid parameetreid.

Asukoht: Roosi tn 89. See kinnistu on viie hektari suurune maa-ala. Halli planeeritava asukoha vahetus läheduses on käesoleva aasta lõpus avatav Eesti Rahva Muuseum. Olemasoleva analüüsi põhjal ei leidnud suurt tähenduslikku sünergiat ERM-i ja halli vahel, kuna sihtrühmad on erinevad. Linn planeerib rajada Muuseumi ja Roosi tänava vahelise kergliiklustee, mille trajektoorile lisaks ERM-ile jääb ka linnahall. Seega on Tartu Arena asukoht kesklinnale lähedal – 15 kuni 20 minutilise jalutuskäigu kaugusel. Selles piirkonnas on Tartu linn võtnud ette ulatuslikud korrastustööd ning tänavaremondi, millega seoses on lammutatud ja korrastatud Roosi tn 83 kinnistul olevate lennugaaride ümbrus ja linn otsib sinna kultuuri, meelelahutuse ja turismivaldkonna ideid.

Halli istekohtade arv: 3500-8000 pealtvaatajat. Väiksemat, kui 3500 ei ole väga otstarbekas ehitada, sest TÜ Spordihoone laiendamise tulemusena tekib võimalus mahutada 3000 pealtvaatajat ning kontsertide korraldajate arvates peaks kuluüritusel olema vähemalt 3000 inimest pileti hinnaga 25-35 eurot, et tasuks korraldada midagi tõsisemat. Sellest lähtuvalt võiks rajatava halli minimaalne suurus olla vähemalt ca 3500 istekohta. Tartu suurusega linnade keskmine halli mahutavus on ligikaudu 7000 istekohta. Sarnase suurusega Ida-Euroopa riikide linnad üldjuhul ei ole rajanud suuremaid halle kui 8000 kohta pealtvaatajatele. Majandustulemused analoogilistes linnades on pigem kahjumis siis, kui halli suurus ületab istekohtade arvu 10 000. Kuna Tartu linnal puuduvad suurürituste korraldamiseks edutegurid, siis sellest suuremate hallide ehitamine vajab eriti põhjalikku äriplaani. Rajatava halli suurus on mõistlik määratleda äriplaani koostamise käigus, mida disainitakse juba konkreetseid kliendisoove arvestades.

Halli hinnanguline maksumus: 20-40 mln eurot. Joonisel 30 toodud analüüsile tuginedes võime järeldada, et rajatava sisehalli kogumaksumuseks kujuneb 20-40 mln eurot. Lõplik hind sõltub konkreetsest projektist ja hinnapakkumistest. Viimase kümne aasta praktikale tuginedes julgeme väita, et sellise investeeringuga on projekt teostatav.

Ürituste arv ja väljaüritud päevad: võõrustatakse 100 üritust ja selleks renditakse halli välja 200 päeva aastas. Kui tuginema hallide küsitlusele, Saku Suurhalli ja Tartu laululava kogemustele, siis on meil tarvis korraldada või võõrustada ligikaudu 100 üritust aastas, mille jaoks renditakse umbes

200 päeva sisehalli. Selline eesmärk võiks olla äriplaani koostajatele aluseks. Tartus on täna väga mitmekülgne spordi- ja kultuuriürituste pakkumine, mistõttu rajatav hall peaks olema multifunktsionaalne. Erineva profiiliga suurüritusi pealtvaatajate arvuga 2000-10000 toimub Tartu linnas aastas ligikaudu 21 ([peatükk 2.8](#)), millest potentsiaalselt kaks kuni kuus üritust hakkaksid toimuma linnahallis. Sellele lisandub võimalike suurkontsertide arv. Korraldajate hinnangul ligikaudu kolm kuni neli kontserti aastas. Tartus ei ole messe väga palju ning planeeritav linnahall võiks pakkuda uusi võimalusi, kuid see tähendaks konkurentsi juba olemasoleva turu osas. Seega aastas oleks hinnanguline suurürituste arv linnahallis ligikaudu 8. 92 ürituse tarvis tuleb leida rentnikud ja kliendid linnast või väljastpoolt Tartu piirkonda, sest senine kohalik vajadus on väike. Tartu linna piires toimuvate ürituste korraldamisel võiks rivaalitsemise vältimiseks näiteks korraldada nii laululava kui linnahalli üritusi üks meeskond.

Sisehalli käive: 0,9-1 mln eurot aastas.

Sisehalli kulud 0,7-0,8 mln eurot aastas.

Päeva üür: 5000 eurot/24h.

Kui tuginema lisa 13 toodud Leedu hallide majanduskogemusele, mis töötavad kõik kasumis, siis rajatava sisehalli tulud aastas võiksid olla ligi 1 mln eurot ning kulud alla 0,8 mln euro. Selliste ligilähedaselt sarnaste majandustulemustega saavad täna hakkama Klaipeda ja Panevežise arenad. Vaata siinkohal ka lisa 13. Elanikke on neis linnades 154 000 ja 95 000 ning hallid on neil suurusega 7500 ja 7150 kohta. Kui aastane käive on 1 mln eurot ja välja renditakse 200 ööpäeva, siis see teeb päevaseks rendihinnaks klientidele 5000 eurot juhul, kui me ei saa lisatoetusi sponsoritelt ega linnavalitsuselt. Kontserdikorraldajate arvates Saku Suurhalli hinnad on täna liiga kallid (rent kontsertide korral 8900 eurot ööpäev eest). Optimaalne saali rent võiks olla 2500 eurot 12 tunni eest kontserdi puhul, mis on ka kooskõlas meie järeldustega. Juhul, kui saali istekohtade arvuks saab olema 5000, siis ühe pealtvaataja kohta tekib kulu täismaja puhul on 1 euro ning see on Tartu tingimusi arvestades soodne pakkumine, kuna tänased hinnad siseruumides on ligikaudu 1,5 eurot pealtvaataja kohta.

Meeskond: inimesed, kes suudavad Tartu laululaval korraldada nädalas 2 üritust pealtvaatajate arvuga 3500-10000 perioodil juuni kuni august. Loodava halli meeskond peab koosnema tösistest tegijatest, kes suudavad äriplaani teostada. Inimeste proovilepanekuks on Tartus olemas laululava, mis sobib ideaalselt „kondiproovi“ teostamiseks. Kui huvilised saavad hakkama planeeritava halli koormusega kolmel suve kuul maist kuni augustini, kus võõrustatakse nädalas keskmiselt kahte üritust, mis toovad eraldiseisvalt kohale 3500–10000 pealtvaatajat ning suudavad teenida

ligikaudu 20 000 eurot nädalas, siis sellise meeskonna olemasolu korral, saab tõsiselt hakata tegelema sisehalli äriplaani koostamisega. Kuna praegusel ajal toimub Tartus aastas ligikaudu 20 üritust, kus on pealtvaatajaid rohkem kui 2000, siis see tähendaks Tartu jaoks täiesti uut taset konverentside, kultuuri- ja spordiürituste korraldamisel. Kontserdikorraldajate arvates on Tartu väike ning sellise arvu inimeste kokkusaamine nõuab väga palju tööd. Tartu linna ja ümbruse inimesi tuleks harjutada uuesti osalema suurüritustel.

Halli tüüp: multifunktsionaalne. Multifunktsionaalse halli lahutamatuks osaks on mitmekesise tehnilise võimekuse olemasolu. Halli saalide lagede minimaalne kõrgus võiks olla vähemalt 12 m, mida on tarvis erinevatele üritustele. Samuti on tarvidus erinevate abiruumide (nt garderoobid, tualetid, press, meditsiin, ettevalmistus- ja soojendussaal jne) järele lähtuvalt mitmesugustest üritustest. Heli- ja akustikalahenduste osas tuleb tähelepanu pöörata, et erinevate ruumide korraga teenindamiseks oleks heli läbikostumine minimaalne; vaiksete tehnosüsteemide ja ventilatsiooni olemasolu, piisav elektri- ja internetivõimsus ning erinevate valgustus- ja helilmehhanismide paigaldamise võimalus – n-ö *mothergrid* olemasolu. Erinevate ürituste korraldamise huvides tuleb tähelepanu pöörata veel rekade heale ligipääsetavusele hallile ning mugavale laadimisele (vähemalt 2 laadimiskohta) ja majasisesele logistikale.

Käesolevas töös ei käsitleta eraldi erinevate lisateenuste nagu hotellid, ujulad või muu seesuguse vajalikkust, kuna ettevõtlus reageerib nõudlusele tavaliselt üsna kiiresti.

6 Lisad

Lisa 1. Uuringu valim - Euroopa

Tabel 9. Uuringu valim

Sisehall	Riik	Linn	Elanike arv	Istekohtade arv	Ehitusaasta	Allikas
Karen Demirchyan Complex	Armeenia	Jerevan	1 060 138	11 000	1983	Euroopa sisehallide nimistu
Baku Crystal Hall	Aserbaidžaan	Baku	2 122 300	25 000	2012	Euroopa sisehallide nimistu
National Gymnastics Arena	Aserbaidžaan	Baku	2 122 300	10 000	2014	Euroopa sisehallide nimistu
Stadthalle Graz	Austria	Graz	269 997	10 000	2002	Euroopa sisehallide nimistu
Olympiahalle Innsbruck	Austria	Innsbruck	124 579	10 000	1963	Euroopa sisehallide nimistu
Wiener Stadthalle	Austria	Viin	1 840 573	16 000	1974	Euroopa sisehallide nimistu
Sportpaleis Antwerp	Belgia	Antwerp	510 610	23 001	1933	Euroopa sisehallide nimistu
Palais 12	Belgia	Brüssel	1 175 831	18 000	2013	Euroopa sisehallide nimistu
Forest National	Belgia	Brüssel	1 175 831	10 800	1970	Euroopa sisehallide nimistu
Flanders Expo	Belgia	Ghent	248 242	13 000	1986	Euroopa sisehallide nimistu
Ethias Arena	Belgia	Hasselt	74 588	20 000	2004	Euroopa sisehallide nimistu
Mons Arena	Belgia	Mons	93 072	3 700		Riigi järgi sisehalli otsing
Spiroudome	Belgia	Charleroi	203 871	6 330	2002	Riigi järgi sisehalli otsing
Country Hall Ethias Liège	Belgia	Liège	195 576	5 600		Riigi järgi sisehalli otsing
Sea'Arena	Belgia	Oostende	70 284	5 000	2006	Riigi järgi sisehalli otsing
Hall du Paire	Belgia	Pepinster	9 726	4 000	2006	Riigi järgi sisehalli otsing
Expodroom	Belgia	Bree	15 379	3 900	2001	Riigi järgi sisehalli otsing
Olympic Hall Juan Antonio Samaranch	Bosnia ja Hertsegoviina	Sarajevo	401 118	12 000	1983	Euroopa sisehallide nimistu
Arena Zenica	Bosnia ja Hertsegoviina	Zenica	73 751	10 000	2009	Euroopa sisehallide nimistu

Sisehall	Riik	Linn	Elanike arv	Istekohtade arv	Ehitusaasta	Allikas
Laktaši Sports Hall	Bosnia ja Hertsegoviina	Laktaši	36 848	3 000	2010	Riigi järgi sisehalli otsing
Mirza Delibašić Hall	Bosnia ja Hertsegoviina	Sarajevo	401 118	6 500	1969	Riigi järgi sisehalli otsing
KSC Bugojno	Bosnia ja Hertsegoviina	Bugojno	34 559	4 200	1983	Riigi järgi sisehalli otsing
Borik Sports Hall	Bosnia ja Hertsegoviina	Banja Luka	199 991	3 500	1974	Riigi järgi sisehalli otsing
Arena Armeec	Bulgaaria	Sofia	1 260 120	15 000	2011	Euroopa sisehallide nimistu
BULSTRAD Arena	Bulgaaria	Ruse	149 642	6 300	1976/2015	Riigi järgi sisehalli otsing
Saku Suurhall	Eesti	Tallinn	440 206	10 000	2001	Euroopa sisehallide nimistu
Tondiraba Arena	Eesti	Tallinn	440 206	7 528	2014	Riigi järgi sisehalli otsing
Tbilisi Sports Palace	Gruusia	Tbilisi	1 118 035	11 000	1961	Euroopa sisehallide nimistu
Coliseum da Coruña	Hispaania	A Coruña	246 056	11 000	1991	Euroopa sisehallide nimistu
Palau Municipal d'Esports de Badalona	Hispaania	Badalona	217 210	12 760	1991	Euroopa sisehallide nimistu
Bizkaia Arena	Hispaania	Barakaldo	100 502	18 640	2004	Euroopa sisehallide nimistu
Palau Sant Jordi	Hispaania	Barcelona	1 602 386	24 000	1990	Euroopa sisehallide nimistu
Bilbao Arena	Hispaania	Bilbao	351 629	10 000	2010	Euroopa sisehallide nimistu
Gran Canaria Arena	Hispaania	Las Palmas	382 296	11 500	2014	Euroopa sisehallide nimistu
Plaza de Toros La Cubieta	Hispaania	Leganés	186 907	10 000	1997	Euroopa sisehallide nimistu
León Arena	Hispaania	Léon	127 817	10 000	1948	Euroopa sisehallide nimistu
Plaza de Toros de La Ribera	Hispaania	Logroño	153 736	11 046	2001	Euroopa sisehallide nimistu
Barclaycard Center	Hispaania	Madrid	3 141 992	15 500	1960	Euroopa sisehallide nimistu
Palacio Vistalegre	Hispaania	Madrid	3 141 992	14 000	2000	Euroopa sisehallide nimistu
Caja Mágica	Hispaania	Madrid	3 141 992	12 442	2009	Euroopa sisehallide nimistu
Madrid Arena	Hispaania	Madrid	3 141 992	10 500	2002	Euroopa sisehallide nimistu
Palacio de Deportes José María Martín Carpena	Hispaania	Málaga	566 913	11 000	1999	Euroopa sisehallide nimistu
Plaza de Toros de Illumbe	Hispaania	San Sebastián	186 095	10 241	1998	Euroopa sisehallide nimistu
Palacio Municipal de Deportes San Pablo	Hispaania	Seville	696 676	10 000	1988	Euroopa sisehallide nimistu
Pabellón Príncipe Felipe	Hispaania	Zaragoza	666 058	10 500	1990	Euroopa sisehallide nimistu
Fernando Buesa Arena	Hispaania	Vitoria-Gasteiz	243 918	15 504	1991	Euroopa sisehallide nimistu

Sisehall	Riik	Linn	Elanike arv	Istekohtade arv	Ehitusaasta	Allikas
Iradier Arena	Hispaania	Vitoria-Gasteiz	243 918	10 714	1941	Euroopa sisehallide nimistu
Arnedo Arena	Hispaania	Arnedo	14 597	6 018	2010	Riigi järgi sisehalli otsing
Plaza de Toros de Illescas	Hispaania	Illescas	15 830	5 830	2007	Riigi järgi sisehalli otsing
San Pablo	Hispaania	Sevilla	703 021	10 200	1999	Riigi järgi sisehalli otsing
Coliseum de Burgos	Hispaania	Burgos	179 906	9 500	1967	Riigi järgi sisehalli otsing
Fuente de San Luis	Hispaania	Valencia	809 267	8 500	1983	Riigi järgi sisehalli otsing
Palau Blaugrana	Hispaania	Barcelona	1 602 386	7 585	1971	Riigi järgi sisehalli otsing
Palacio de Deportes de Murcia	Hispaania	Murcia	442 573	7 454	1994	Riigi järgi sisehalli otsing
Palacio de Deportes de Granada	Hispaania	Granada	237 540	7 358	1991	Riigi järgi sisehalli otsing
Polideportivo Pisuerga	Hispaania	Valladolid	309 714	6 800	1985	Riigi järgi sisehalli otsing
Palma Arena	Hispaania	Palma de Mallorca	400 578	6 607	2007	Riigi järgi sisehalli otsing
Velódromo Luis Puig	Hispaania	Valencia	809 267	6 500	1992	Riigi järgi sisehalli otsing
Pazo dos Deportes	Hispaania	Lugo	98 560	6 500	1992	Riigi järgi sisehalli otsing
Multiusos Ciudad de Cáceres	Hispaania	Cáceres	95 855	6 500	1999	Riigi järgi sisehalli otsing
Barris Nord	Hispaania	Lleida	139 176	6 100	2001	Riigi järgi sisehalli otsing
L'Àgora	Hispaania	Valencia	809 267	6 075	2009	Riigi järgi sisehalli otsing
Pabellón Ciutat de Castelló	Hispaania	Castellón	587 508	6 000	1994	Riigi järgi sisehalli otsing
Palacio de Deportes de Santander	Hispaania	Santander	178 465	6 000	2003	Riigi järgi sisehalli otsing
Multiusos de Guadalajara	Hispaania	Guadalajara	1 495 189	5 894	2010	Riigi järgi sisehalli otsing
Quijote Arena	Hispaania	Ciudad Real	74 921	5 863	1992	Riigi järgi sisehalli otsing
Fontes do Sar	Hispaania	Santiago de Compostela	95 671	5 824	1998	Riigi järgi sisehalli otsing
Polideportivo Fernando Martín	Hispaania	Fuenlabrada	197 836	5 700	1991	Riigi järgi sisehalli otsing
Palau d'Esports de Granollers	Hispaania	Granollers	59 930	5 685	1991	Riigi järgi sisehalli otsing
Pazo Paco Paz	Hispaania	Ourense	106 905	5 500	1988	Riigi järgi sisehalli otsing
Palacio de Deportes de Huelva	Hispaania	Huelva	149 410	5 500	1999	Riigi järgi sisehalli otsing
Velódromo de Anoeta	Hispaania	San Sebastián	186 095	5 500	1965	Riigi järgi sisehalli otsing
Pabellón Pedro Ferrándiz	Hispaania	Alicante	326 648	5 425	1993	Riigi järgi sisehalli otsing
Centro Insular de Deportes	Hispaania	Las Palmas	382 296	5 200	1988	Riigi järgi sisehalli otsing

Sisehall	Riik	Linn	Elanike arv	Istekohtade arv	Ehitusaasta	Allikas
Palacio de Deportes de Gijón	Hispaania	Gijón	276 473	5 197	1992	Riigi järgi sisehalli otsing
Pavelló Menorca	Hispaania	Mahón	29 125	5 115	2005	Riigi järgi sisehalli otsing
Santiago Martín	Hispaania	La Laguna	150 661	5 100	1999	Riigi järgi sisehalli otsing
Fontajau	Hispaania	Girona	97 227	5 049	1993	Riigi järgi sisehalli otsing
Palacio de Deportes de Huesca	Hispaania	Huesca	52 347	5 018	1990	Riigi järgi sisehalli otsing
Tarraco Arena Plaça	Hispaania	Tarragona	131 255	5 000	1883	Riigi järgi sisehalli otsing
Riazor	Hispaania	A Coruña	246 056	5 000	1970	Riigi järgi sisehalli otsing
Nou Congost	Hispaania	Manresa	75 297	5 000	1992	Riigi järgi sisehalli otsing
Multiusos Sánchez Paraíso	Hispaania	Salamanca	154 462	5 000	2002	Riigi järgi sisehalli otsing
Ziggo Dome	Holland	Amsterdam	825 080	17 000	2012	Euroopa sisehallide nimistu
Thialf	Holland	Heerenveen	49 528	12 500	1967	Euroopa sisehallide nimistu
Ahoy Rotterdam	Holland	Rotterdam	626 305	14 021	1950	Euroopa sisehallide nimistu
Varaždin Arena	Horvaatia	Varaždin	38 839	5 400	2009	Riigi järgi sisehalli otsing
Spaladium Arena	Horvaatia	Split	178 102	12 000	2009	Euroopa sisehallide nimistu
Arena Zadar/Krešimir Ćosić Hall	Horvaatia	Zadar	75 082	10 000	2008	Euroopa sisehallide nimistu
Arena Zagreb	Horvaatia	Zagreb	790 017	16 800	2008	Euroopa sisehallide nimistu
Žatika Sport Centre	Horvaatia	Poreč	16 696	3 700	2008	Riigi järgi sisehalli otsing
Gradski vrt Hall	Horvaatia	Osijek	108 048	3 538	2008	Riigi järgi sisehalli otsing
Dom Sportova	Horvaatia	Zagreb	790 017	6 500	1972	Riigi järgi sisehalli otsing
Dražen Petrović Hall	Horvaatia	Zagreb	790 017	5 400	1987	Riigi järgi sisehalli otsing
3Arena	Iirimaa	Dublin	527 612	14 500	2008	Euroopa sisehallide nimistu
The King's Hall	Iirimaa	Belfast	333 871	7 800	2012	Riigi järgi sisehalli otsing
Jerusalem Payis Arena	Iisrael	Jeruusalem	693 217	15 000	2014	Euroopa sisehallide nimistu
Menora Mivtachim Arena	Iisrael	Tel Aviv	426 138	11 700	1963/1972/2005	Euroopa sisehallide nimistu
Laugardalshöllin	Island	Reykjavík	121 822	11 000	1973	Euroopa sisehallide nimistu
Mediolanum Forum	Itaalia	Assago	7 780	12 500	1990	Euroopa sisehallide nimistu
Unipol Arena	Itaalia	Casalecchio di Reno	36 233	11 000	1993	Euroopa sisehallide nimistu
Adriatic Arena	Itaalia	Pesaro	95 011	13 000	2001	Euroopa sisehallide nimistu
Palalottomatica	Itaalia	Rooma	2 874 038	11 000	1960	Euroopa sisehallide nimistu

Sisehall	Riik	Linn	Elanike arv	Istekohtade arv	Ehitusaasta	Allikas
Pala Alpitour	Itaalia	Torino	897 265	18 000	2005	Euroopa sisehallide nimistu
Barys Arena	Kasahstan	Astana	860 368	12 000	2015	Euroopa sisehallide nimistu
OAKA Olympic Indoor Hall	Kreeka	Ateena	664 046	19 500	1995	Euroopa sisehallide nimistu
Helliniko Olympic Arena	Kreeka	Elliniko	86 685	15 000	2003	Euroopa sisehallide nimistu
Faliro Sports Pavilion Arena	Kreeka	Faliro	64 021	10 000	2003	Euroopa sisehallide nimistu
Peace and Friendship Stadium	Kreeka	Piraeus	448 997	14 905	1983	Euroopa sisehallide nimistu
PAOK Sports Arena	Kreeka	Thessaloniki	325 182	10 000	2000	Euroopa sisehallide nimistu
Heraklion Indoor Sports Arena	Kreeka	Heraklion	173 993	6 622	2007	Riigi järgi sisehalli otsing
Lefkovrysi Indoor Hall	Kreeka	Kozani	71 388	3 500	2009	Riigi järgi sisehalli otsing
Ano Liosia Olympic Hall	Kreeka	Ateena	664 046	9 000	2004	Riigi järgi sisehalli otsing
Neapolis Arena	Kreeka	Larissa	162 591	6 500	1995	Riigi järgi sisehalli otsing
Nick Galis Hall	Kreeka	Thessaloniki	325 182	5 500	1966	Riigi järgi sisehalli otsing
Chalkiopoulis Sports Hall	Kreeka	Lamia (linn)	75 315	5 000	1995	Riigi järgi sisehalli otsing
Dimitris Tofalos Arena	Kreeka	Patras	260 308	4 500	1995	Riigi järgi sisehalli otsing
Peristeri Indoor Hall	Kreeka	Ateena	664 046	4 000	1989	Riigi järgi sisehalli otsing
Apollon Patras Indoor Hall	Kreeka	Patras	260 308	3 500	1992	Riigi järgi sisehalli otsing
Glyfada Indoor Hall	Kreeka	Ateena	664 046	3 232	1970	Riigi järgi sisehalli otsing
Melina Merkouri Rentis Indoor Hall	Kreeka	Piraeus	448 997	3 000	1992	Riigi järgi sisehalli otsing
Cido Arena	Leedu	Panevėžys	95 218	7 150	2008	Riigi järgi sisehalli otsing
Švyturio/ŠvyturysU/Klaipėda Arena	Leedu	Klaipėda	154 275	7 500	2011	Riigi järgi sisehalli otsing
Šiauliai Arena	Leedu	Šiauliai	102 983	7 400	2007	Riigi järgi sisehalli otsing
Kedainiai Arena	Leedu	Kedainiai	26 080	3 124	2013	Riigi järgi sisehalli otsing
Žalgiris Arena	Leedu	Kaunas	308 000	17 500	2011	Euroopa sisehallide nimistu
Alytus Arena	Leedu	Alytus	54 000	7 000	1981/2011	Riigi järgi sisehalli otsing
Siemens Arena	Leedu	Vilnius	542 720	12 000	2004	Euroopa sisehallide nimistu
Jonava Arena	Leedu	Jonava	34 528	3 000	2015/16	Riigi järgi sisehalli otsing
Kaunas Sports Hall	Leedu	Kaunas	297 669	5 000	1939	Riigi järgi sisehalli otsing
Sporto Rūmai	Leedu	Vilnius	542 720	4 400	1971	Riigi järgi sisehalli otsing
Sportima Arena	Leedu	Vilnius	542 720	3 157	2001	Riigi järgi sisehalli otsing
d'Coque	Luxembourg	Luxembourg	556 000	10 000	1998	Euroopa sisehallide nimistu

Sisehall	Riik	Linn	Elanike arv	Istekohtade arv	Ehitusaasta	Allikas
Riga Arena	Läti	Riia	696 593	12 500	2006	Euroopa sisehallide nimistu
Boris Trajkovski Sports Center	Makedoonia	Skopje	506 926	10 000	2008	Euroopa sisehallide nimistu
25 Maj Sports Hall	Makedoonia	Veles	43 716	4 000		Riigi järgi sisehalli otsing
Sports Hall Kumanovo	Makedoonia	Kumanovo	70 842	7 000	1980	Riigi järgi sisehalli otsing
Sports Hall Mladost	Makedoonia	Bitola	74 550	5 000	1975	Riigi järgi sisehalli otsing
Biljanini Izvori Sports Hall	Makedoonia	Ohrid	42 033	4 500	1998	Riigi järgi sisehalli otsing
Håkons Hall	Norra	Lillehammer	26 639	11 000	1993	Euroopa sisehallide nimistu
Oslo Spektrum	Norra	Oslo	658 390	10 000	1991	Euroopa sisehallide nimistu
Sørmarka Arena	Norra	Stavanger	130 426	13 000	2010	Euroopa sisehallide nimistu
Vikingskipet	Norra	Hamar	29 000	20 000	1992	Riigi järgi sisehalli otsing
CRS Hall Zielona Góra	Poola	Zielona Góra	138 512	6 080	2010	Riigi järgi sisehalli otsing
Hala Sportowa Częstochowa	Poola	Częstochowa	231 115	7 100	2012	Riigi järgi sisehalli otsing
Arena Toruń	Poola	Torun	203 148	9 250	2014	Riigi järgi sisehalli otsing
Ergo Arena	Poola	Sopot/Gdańsk	500 489	11 400	2010	Euroopa sisehallide nimistu
Spodek	Poola	Katowice	301 834	11 500	1971	Euroopa sisehallide nimistu
Tauron Arena Kraków	Poola	Kraków	760 700	18 000	2014	Euroopa sisehallide nimistu
Atlas Arena	Poola	Łódź	709 757	13 805	2009	Euroopa sisehallide nimistu
Centennial Hall	Poola	Wrocław	632 432	10 000	1913	Euroopa sisehallide nimistu
Orlen Arena	Poola	Płock	122 224	8 000	2010	Riigi järgi sisehalli otsing
Dębowiec Sports Arena	Poola	Bielsko-Biała	173 103	4 500	2010	Riigi järgi sisehalli otsing
Hala Widowiskowo-Sportowa w Koszalinie	Poola	Koszalin	109 183	4 000	2012	Riigi järgi sisehalli otsing
Hala KSZO	Poola	Ostrowiec Świętokrzyski	72 001	3 794	2011	Riigi järgi sisehalli otsing
Hala RCS	Poola	Lubin	74 886	3 714		Riigi järgi sisehalli otsing
Hala Unii	Poola	Tarnów	112 478	3 500		Riigi järgi sisehalli otsing
PGE Turów Arena	Poola	Zgorzelec	31 716	4 550	2014	Riigi järgi sisehalli otsing
Arena Kalisz	Poola	Kalisz	103 738	3 164		Riigi järgi sisehalli otsing
Hala Widowiskowo-Sportowa Aqua Zdrój	Poola	Wałbrzych	120 197	3 000	2013	Riigi järgi sisehalli otsing

Sisehall	Riik	Linn	Elanike arv	Istekohtade arv	Ehitusaasta	Allikas
Hala MOSiR	Poola	Łódź	709 757	9 010	1957	Riigi järgi sisehalli otsing
Łuczniczka	Poola	Bydgoszcz	358 614	8 000	2002	Riigi järgi sisehalli otsing
Hala Podpromie	Poola	Rzeszów	184 493	6 804	2002	Riigi järgi sisehalli otsing
Hala Arena	Poola	Poznań	542 348	6 200	1974	Riigi järgi sisehalli otsing
Hala Olivia	Poola	Gdańsk	461 489	5 500	1972	Riigi järgi sisehalli otsing
Azoty Arena	Poola	Szczecin	407 047	5 403	2014	Riigi järgi sisehalli otsing
Torwar Hall	Poola	Varssavi	1 744 351	4 838	1953	Riigi järgi sisehalli otsing
Hala Legionów	Poola	Kielce	199 475	4 200	2006	Riigi järgi sisehalli otsing
Globus Hall	Poola	Lublin	349 103	4 119	2008	Riigi järgi sisehalli otsing
Gdynia Sports Arena	Poola	Gdynia	247 799	4 010	2008	Riigi järgi sisehalli otsing
Hala Orbita	Poola	Wrocław	632 432	3 000	2004	Riigi järgi sisehalli otsing
MEO Arena	Portugal	Lissabon	547 631	20 000	1998	Euroopa sisehallide nimistu
Pavilhão Rosa Mota	Portugal	Porto	237 591	5 400	1954	Riigi järgi sisehalli otsing
Pavilhão Multidesportos Dr. Mário Mexia	Portugal	Coimbra	143 396	3 000	2003	Riigi järgi sisehalli otsing
Kind Arena	Prantsusmaa	Rouen	111 557	6 000	2012	Riigi järgi sisehalli otsing
Axone Arena	Prantsusmaa	Montbéliard	26 000	6 400	2009	Riigi järgi sisehalli otsing
Galaxie d'Amnéville	Prantsusmaa	Amnéville	10 235	12 200	1990	Euroopa sisehallide nimistu
Palais des sports de Grenoble	Prantsusmaa	Grenoble	162 780	12 000	1967	Euroopa sisehallide nimistu
Halle Tony Garnier	Prantsusmaa	Lyon	491 268	17 000	1988	Euroopa sisehallide nimistu
Park&Suites Arena	Prantsusmaa	Montpellier	272 084	14 800	2010	Euroopa sisehallide nimistu
AccorHotels Arena	Prantsusmaa	Pariis	2 219 000	20 300	1984	Euroopa sisehallide nimistu
Astroballe arena	Prantsusmaa	Lyon	491 268	5 800	1982/ rekonst.2009- 2013	Riigi järgi sisehalli otsing
Sportica Arena	Prantsusmaa	Gravelines	13 000	3 500	1986	Riigi järgi sisehalli otsing
Zénith de Strasbourg	Prantsusmaa	Strasbourg	275 718	12 079	2008	Euroopa sisehallide nimistu
Environiq Arena/Kristinehamn Arena	Rootsi	Kristinehamn	17 839	10 000	2007	Riigi järgi sisehalli otsing
Göransson Arena	Rootsi	Sandviken	22 000	10 000	2009	Riigi järgi sisehalli otsing

Sisehall	Riik	Linn	Elanike arv	Istekohtade arv	Ehitusaasta	Allikas
Sparbanken Lidköping Arena	Rootsi	Lidköping	25 000	12 500	2009	Riigi järgi sisehalli otsing
Scandinavium	Rootsi	Göteborg	541 145	14 000	1971	Euroopa sisehallide nimistu
Gavlerinken Arena	Rootsi	Gävle	71 033	11 000	1967/2006	Euroopa sisehallide nimistu
Elmia Event center	Rootsi	Jönköping	61 559	13 000	1961	Euroopa sisehallide nimistu
Löfbergs Arena	Rootsi	Karlstad	61 685	10 300	2001	Euroopa sisehallide nimistu
Saab Arena	Rootsi	Linköping	104 232	11 500	2004	Euroopa sisehallide nimistu
Malmö Arena	Rootsi	Malmö	321 970	15 500	2009	Euroopa sisehallide nimistu
Kinnarps Arena	Rootsi	Jönköping	61 000	7 000	2000	Riigi järgi sisehalli otsing
Fjällräven Center	Rootsi	Örnsköldsvik	29 000	9 800	2006	Riigi järgi sisehalli otsing
ABB Arena Syd	Rootsi	Västerås	110 000	9 000	1965	Riigi järgi sisehalli otsing
Ericsson Globe	Rootsi	Stockholm	911 989	16 000	1989	Euroopa sisehallide nimistu
Vida Arena	Rootsi	Växjö	60 887	5 700	2011	Riigi järgi sisehalli otsing
Lindab Arena	Rootsi	Ängelholm	39 612	5 150	2009	Riigi järgi sisehalli otsing
Kristianstad Arena	Rootsi	Kristianstad	35 711	5 000	2010	Riigi järgi sisehalli otsing
Helsingborg Arena	Rootsi	Helsingborg	97 122	5 500	2012	Riigi järgi sisehalli otsing
Halmstad Arena	Rootsi	Halmstad	58 577	4 500	2009	Riigi järgi sisehalli otsing
Slättbergshallen	Rootsi	Trollhättan	46 457	4 000	2009	Riigi järgi sisehalli otsing
Hovet	Rootsi	Stockholm	911 989	8 094	1955/1962	Riigi järgi sisehalli otsing
Tegera Arena	Rootsi	Leksand	5 934	7 650	2005	Riigi järgi sisehalli otsing
Frölundaborg	Rootsi	Gothenburg	541 145	7 600	1967/2009	Riigi järgi sisehalli otsing
Coop Norrbotten Arena	Rootsi	Luleå	75 966	6 300	1986/2002, 2009	Riigi järgi sisehalli otsing
Nobelhallen	Rootsi	Karlskoga	27 084	6 300	1972	Riigi järgi sisehalli otsing
AXA Sports Center	Rootsi	Södertälje	64 619	6 200	1970/2005	Riigi järgi sisehalli otsing
Skellefteå Kraft Arena	Rootsi	Skellefteå	32 775	6 000	1966/2007	Riigi järgi sisehalli otsing
E.ON Arena	Rootsi	Timrå	10 443	6 000	2003	Riigi järgi sisehalli otsing
Malmö Isstadion	Rootsi	Malmö	321 970	5 800	1970	Riigi järgi sisehalli otsing
PEAB Arena	Rootsi	Nyköping	29 891	5 500	2003	Riigi järgi sisehalli otsing
T3 Center	Rootsi	Umeå	79 594	5 400	1963/2001, 2006, 2010	Riigi järgi sisehalli otsing
Kempehallen	Rootsi	Örnsköldsvik	28 991	5 114	1964/1995	Riigi järgi sisehalli otsing

Sisehall	Riik	Linn	Elanike arv	Istekohtade arv	Ehitusaasta	Allikas
Stångebro Ishall	Rootsi	Linköping	104 232	4 700	1975	Riigi järgi sisehalli otsing
FM Mattsson Arena	Rootsi	Mora	10 896	4 500	1967/2004	Riigi järgi sisehalli otsing
Himmelstalundshallen	Rootsi	Norrköping	137 326	4 280	1977	Riigi järgi sisehalli otsing
Björknäshallen	Rootsi	Boden	18 277	4 000	1965	Riigi järgi sisehalli otsing
Dina Arena	Rootsi	Edsbyn	3 985	4 000	2003	Riigi järgi sisehalli otsing
Polyvalent Hall of Sfântu Gheorghe	Rumeenia	Sfântu Gheorghe	56 006	3 000	2016	Riigi järgi sisehalli otsing
Romexpo	Rumeenia	Bucharest	1 883 425	14 000	1991	Euroopa sisehallide nimistu
Sala Polivalentă din Cluj-Napoca	Rumeenia	Cluj-Napoca	324 576	10 000	2014	Euroopa sisehallide nimistu
Mercedes-Benz Arena	Saksamaa	Berliin	3 562 166	17 000	2008	Euroopa sisehallide nimistu
Velodrom	Saksamaa	Berliin	3 562 166	12 000	2000	Euroopa sisehallide nimistu
Max-Schmeling-Halle	Saksamaa	Berliin	3 562 166	10 012	1996	Euroopa sisehallide nimistu
ÖVB-Arena	Saksamaa	Bremen	551 767	10 000	2004	Euroopa sisehallide nimistu
Lanxess Arena	Saksamaa	Köln	1 057 327	20 000	1998	Euroopa sisehallide nimistu
Westfalenhallen	Saksamaa	Dortmund	575 944	16 500	1952	Euroopa sisehallide nimistu
ISS Dome	Saksamaa	Düsseldorf	598 686	13 400	2006	Euroopa sisehallide nimistu
Eisstadion an der Brehmstraße	Saksamaa	Düsseldorf	598 686	10 285	1935	Euroopa sisehallide nimistu
Festhalle Frankfurt	Saksamaa	Frankfurt	709 395	13 500	1909	Euroopa sisehallide nimistu
Barclaycard Arena Hamburg	Saksamaa	Hamburg	1 760 433	16 000	2002	Euroopa sisehallide nimistu
TUI Arena	Saksamaa	Hannover	523 642	11 000	2000	Euroopa sisehallide nimistu
Sparkassen-Arena	Saksamaa	Kiel	243 148	13 500	1952	Euroopa sisehallide nimistu
Arena Leipzig	Saksamaa	Leipzig	547 823	12 000	2002	Euroopa sisehallide nimistu
SAP Arena	Saksamaa	Mannheim	296 690	15 000	2005	Euroopa sisehallide nimistu
Olympiahalle München	Saksamaa	München	1 504 301	12 150	1972	Euroopa sisehallide nimistu
Arena Nürnberger Versicherung	Saksamaa	Nürnberg	500 096	11 000	2001	Euroopa sisehallide nimistu
König Pilsener Arena	Saksamaa	Oberhausen	209 292	12 650	1996	Euroopa sisehallide nimistu
Hanns-Martin-Schleyer-Halle	Saksamaa	Stuttgart	604 297	15 500	1983	Euroopa sisehallide nimistu
EWE Arena	Saksamaa	Oldenburg	159 610	8 000	2013	Riigi järgi sisehalli otsing
Ratiopharm arena	Saksamaa	Neu-Ulm	55 689	6 100	2011	Riigi järgi sisehalli otsing
Arena Ludwigsburg	Saksamaa	Ludwigsburg	89 639	7 201	2009	Riigi järgi sisehalli otsing
Olympiahalle	Saksamaa	München	1 504 301	12 463	1972	Riigi järgi sisehalli otsing

Sisehall	Riik	Linn	Elanike arv	Istekohtade arv	Ehitusaasta	Allikas
Gerry Weber Stadion	Saksamaa	Halle (Westfalen)	21 158	12 300	1993	Riigi järgi sisehalli otsing
Eisstadion am Friedrichspark	Saksamaa	Mannheim	296 690	8 200	1939	Riigi järgi sisehalli otsing
Königpalast	Saksamaa	Krefeld	222 500	8 029	2004	Riigi järgi sisehalli otsing
GETEC Arena	Saksamaa	Magdeburg	232 396	7 782	1997	Riigi järgi sisehalli otsing
Porsche Arena	Saksamaa	Stuttgart	604 297	7 500	2006	Riigi järgi sisehalli otsing
Olympia-Eissport-Zentrum	Saksamaa	Garmisch-Partenkirchen	26 319	7 000	1934	Riigi järgi sisehalli otsing
Alsterdorfer Sporthalle	Saksamaa	Hamburg	1 760 433	7 000	1968	Riigi järgi sisehalli otsing
Eissporthalle Frankfurt	Saksamaa	Frankfurt	709 395	6 946	1981	Riigi järgi sisehalli otsing
Stechert Arena	Saksamaa	Bamberg	71 952	6 900	2001	Riigi järgi sisehalli otsing
Curt-Frenzel-Stadion	Saksamaa	Augsburg	281 111	6 757	1936	Riigi järgi sisehalli otsing
Rheinlandhalle	Saksamaa	Krefeld	222 500	6 714	1955	Riigi järgi sisehalli otsing
Audi Dome	Saksamaa	München	1 504 301	6 700	1972	Riigi järgi sisehalli otsing
Volkswagen Halle	Saksamaa	Braunschweig	247 227	6 600	2000	Riigi järgi sisehalli otsing
Campushalle	Saksamaa	Flensburg	84 694	6 300	2001	Riigi järgi sisehalli otsing
Helios Arena	Saksamaa	Villingen-Schwenningen	81 128	6 300	1976	Riigi järgi sisehalli otsing
Eissporthalle Kassel	Saksamaa	Kassel	194 747	6 100	1977	Riigi järgi sisehalli otsing
Sport- und Kongresshalle	Saksamaa	Schwerin	91 583	6 000	1962	Riigi järgi sisehalli otsing
Trier Arena	Saksamaa	Trier	107 233	5 995	2003	Riigi järgi sisehalli otsing
Eisstadion am Pulverturm	Saksamaa	Straubing	46 027	5 940	1967	Riigi järgi sisehalli otsing
Städtisches Kathrein-Stadion	Saksamaa	Rosenheim	60 889	5 900	1961	Riigi järgi sisehalli otsing
Franz-Siegel-Halle	Saksamaa	Freiburg	220 286	5 800	1969	Riigi järgi sisehalli otsing
EWS Arena	Saksamaa	Göppingen	55 571	5 599	1967	Riigi järgi sisehalli otsing
Donau Arena	Saksamaa	Regensburg	142 292	5 500	1999	Riigi järgi sisehalli otsing
Grugahalle	Saksamaa	Essen	573 784	5 300	1958	Riigi järgi sisehalli otsing
Eisstadion im Sahnpark	Saksamaa	Crimmitschau	19 180	5 222	1964	Riigi järgi sisehalli otsing
Fraport Arena	Saksamaa	Frankfurt	709 395	5 002	1988	Riigi järgi sisehalli otsing
Lipperlandhalle	Saksamaa	Lemgo	40 709	5 000	1977	Riigi järgi sisehalli otsing
Kombank Arena	Serbia	Belgrad	1 166 763	25 000	2004	Euroopa sisehallide nimistu

Sisehall	Riik	Linn	Elanike arv	Istekohtade arv	Ehitusaasta	Allikas
SPC Vojvodina	Serbia	Novi Sad	250 439	11 500	1981	Euroopa sisehallide nimistu
Millennium Centar	Serbia	Vršac	36 000	5 000	2001	Riigi järgi sisehalli otsing
Medison Hall	Serbia	Zrenjanin	76 511	3 500	2009	Riigi järgi sisehalli otsing
Nova dvorana u Ribnici	Serbia	Kraljevo	68 749	3 350	2013	Riigi järgi sisehalli otsing
Hall Aleksandar Nikolić	Serbia	Belgrad	1 166 763	7 000	1973	Riigi järgi sisehalli otsing
Čair Sports Center	Serbia	Niš	183 164	5 000	1974	Riigi järgi sisehalli otsing
Hala sportova	Serbia	Belgrad	1 166 763	5 000	1968	Riigi järgi sisehalli otsing
Jezero Hall	Serbia	Kragujevac	150 835	3 570	1978	Riigi järgi sisehalli otsing
SRC Dubočica	Serbia	Leskovac	60 288	3 600	1983	Riigi järgi sisehalli otsing
Sportska hala Bor	Serbia	Bor	34 160	4 000	1986	Riigi järgi sisehalli otsing
Slovnaft Aréna	Slovakkia	Bratislava	432 801	10 110	2011	Euroopa sisehallide nimistu
Steel Aréna	Slovakkia	Košice	240 688	10 000	2006	Euroopa sisehallide nimistu
Arena Stožice	Sloveenia	Ljubljana	278 789	14 480	2010	Euroopa sisehallide nimistu
Zlatorog Arena	Sloveenia	Celje	37 500	5 500	2003	Riigi järgi sisehalli otsing
Tivoli Hall	Sloveenia	Ljubljana	278 789	5 600	1963	Riigi järgi sisehalli otsing
Kodeljevo Hall	Sloveenia	Ljubljana	278 789	3 080	1970	Riigi järgi sisehalli otsing
Hartwall Arena	Soome	Helsinki	630 752	15 000	1995	Euroopa sisehallide nimistu
HK Arena	Soome	Turu	186 030	11 820	1990	Euroopa sisehallide nimistu
The SSE Arena, Belfast	Suurbritannia	Belfast	333 871	11 000	2000	Euroopa sisehallide nimistu
Barclaycard Arena	Suurbritannia	Birmingham	1 101 360	15 800	1991	Euroopa sisehallide nimistu
Genting Arena	Suurbritannia	Birmingham	1 101 360	13 928	1980	Euroopa sisehallide nimistu
First Direct Arena	Suurbritannia	Leeds	757 655	13 500	2013	Euroopa sisehallide nimistu
Echo Arena Liverpool	Suurbritannia	Liverpool	469 690	11 000	2008	Euroopa sisehallide nimistu
The O2 Arena	Suurbritannia	London	8 538 689	20 000	2007	Euroopa sisehallide nimistu
The SSE Arena, Wembley	Suurbritannia	London	8 538 689	12 000	1934	Euroopa sisehallide nimistu
ExCeL London	Suurbritannia	London	8 538 689	10 000	2000	Euroopa sisehallide nimistu
Manchester Arena	Suurbritannia	Manchester	510 772	21 000	1995	Euroopa sisehallide nimistu
Manchester Central Convention Complex	Suurbritannia	Manchester	510 772	12 500	1986	Euroopa sisehallide nimistu
Metro Radio Arena	Suurbritannia	Newcastle	289 835	11 000	1995	Euroopa sisehallide nimistu

Sisehall	Riik	Linn	Elanike arv	Istekohtade arv	Ehitusaasta	Allikas
Motorpoint Arena Nottingham	Suurbritannia	Nottingham	314 268	10 000	2000	Euroopa sisehallide nimistu
Sheffield Arena	Suurbritannia	Sheffield	557 382	13 600	1991	Euroopa sisehallide nimistu
SkyDome Arena	Suurbritannia	Coventry	337 428	3 000	1999	Riigi järgi sisehalli otsing
Manchester Velodrome	Suurbritannia	Manchester	510 772	3 500	1994	Riigi järgi sisehalli otsing
O2 Apollo Manchester	Suurbritannia	Manchester	510 772	3 500	1938	Riigi järgi sisehalli otsing
Hull Arena	Suurbritannia	Hull	257 710	3 750	1988	Riigi järgi sisehalli otsing
Plymouth Pavilions	Suurbritannia	Plymouth	261 546	4 000	1991	Riigi järgi sisehalli otsing
Brighton Centre	Suurbritannia	Brighton	281 076	5 000	1977	Riigi järgi sisehalli otsing
Derby Arena	Suurbritannia	Derby	248 700	5 000	2015	Riigi järgi sisehalli otsing
Arena:MK	Suurbritannia	Milton Keynes	229 941	5 000	2014	Riigi järgi sisehalli otsing
Royal Albert Hall	Suurbritannia	London	8538689	5 544	1871	Riigi järgi sisehalli otsing
Bolton Arena	Suurbritannia	Bolton	128 139	6 000	2001	Riigi järgi sisehalli otsing
London Velodrome	Suurbritannia	London	8 538 689	6 000	2011	Riigi järgi sisehalli otsing
Bournemouth International Centre	Suurbritannia	Bournemouth	183 491	6 500	1984	Riigi järgi sisehalli otsing
Copper Box	Suurbritannia	London	8 538 689	7 000	2011	Riigi järgi sisehalli otsing
Westpoint Arena	Suurbritannia	Exeter	124 328	7 500	1995	Riigi järgi sisehalli otsing
Olympia	Suurbritannia	London	8 538 689	8 000	1885	Riigi järgi sisehalli otsing
International Convention Centre	Suurbritannia	Birmingham	1 101 360	8 550	1991	Riigi järgi sisehalli otsing
The SSE Hydro	Šotimaa	Glasgow	596 550	13 000	2013	Euroopa sisehallide nimistu
SECC Concert Hall 4	Šotimaa	Glasgow	596 550	12 500	1985	Euroopa sisehallide nimistu
Aberdeen Exhibition and Conference Centre	Šotimaa	Aberdeen	196 670	8 500	1985	Riigi järgi sisehalli otsing
Royal Highland Centre	Šotimaa	Edinburgh	464 990	8 000	1960	Riigi järgi sisehalli otsing
Braehead Arena	Šotimaa	Glasgow	596 550	5 200	1999	Riigi järgi sisehalli otsing
Emirates Arena	Šotimaa	Glasgow	596 550	5 000	2012	Riigi järgi sisehalli otsing
Scottish Exhibition and Conference Centre	Šotimaa	Glasgow	596 550	12 500	1985	Riigi järgi sisehalli otsing
St. Jakobshalle	Šveits	Basel	175 566	10 000	1976	Euroopa sisehallide nimistu
PostFinance-Arena	Šveits	Bern	130 015	17 131	1967	Euroopa sisehallide nimistu
SEG Geneva Arena	Šveits	Genfi	197 376	10 000	1995	Euroopa sisehallide nimistu

Sisehall	Riik	Linn	Elanike arv	Istekohtade arv	Ehitusaasta	Allikas
Hallenstadion	Šveits	Zürich	396 027	14 000	1939	Euroopa sisehallide nimistu
B&W Hallerne	Taani	Kopenhagen	583 348	10 000	1960's/1996/2014	Euroopa sisehallide nimistu
Jyske Bank Boxen	Taani	Herning	47 765	15 000	2010	Euroopa sisehallide nimistu
Gigantium Ice Arena	Taani	Aalborg	112 194	8 500	2007	Riigi järgi sisehalli otsing
Sydbank Arena	Taani	Kolding	58 021	6 500	2015	Riigi järgi sisehalli otsing
Syd Energi Arena	Taani	Vojens	21 574	5 000	2011	Riigi järgi sisehalli otsing
Ballerup Super Arena	Taani	Kopenhagen	583 348	7 580	2001	Riigi järgi sisehalli otsing
Ceres Arena	Taani	Århus	264 716	5 000	2001	Riigi järgi sisehalli otsing
Jutlander Bank Arena	Taani	Aalborg	112 194	5 000	1999	Riigi järgi sisehalli otsing
Brøndby Hallen	Taani	Kopenhagen	583 348	5 000	1973	Riigi järgi sisehalli otsing
KV Arena	Tšehhi	Karlovy Vary	49 781	7 500	2009	Riigi järgi sisehalli otsing
Multifunkční aréna Chomutov	Tšehhi	Chomutovka	49 187	5 250	2012	Riigi järgi sisehalli otsing
Werk Arena	Tšehhi	Trinec	35 800	5 000	2014	Riigi järgi sisehalli otsing
ČEZ Aréna Ostrava	Tšehhi	Ostrava	294 200	12 000	1986	Euroopa sisehallide nimistu
O2 Arena	Tšehhi	Praha	1 267 449	17 360	2004	Euroopa sisehallide nimistu
Tipsport Arena	Tšehhi	Praha	1 267 449	14 475	1962	Euroopa sisehallide nimistu
Ankara Arena	Türgi	Ankara	4 587 558	11 000	2010	Euroopa sisehallide nimistu
Sinan Erdem Dome	Türgi	Istanbul	14 025 646	16 000	2010	Euroopa sisehallide nimistu
Ülker Sports Arena	Türgi	Istanbul	14 025 646	13 800	2011	Euroopa sisehallide nimistu
Abdi İpekçi Arena	Türgi	Istanbul	14 025 646	12 500	1986	Euroopa sisehallide nimistu
İzmir Halkapınar Sport Hall	Türgi	İzmir	2 847 691	10 000	2004	Euroopa sisehallide nimistu
Kiev Palace of Sports	Ukraina	Kiiev	2 900 920	10 000	1960	Euroopa sisehallide nimistu
Audi Aréna	Ungari	Győr	128 902	5 500	2014	Riigi järgi sisehalli otsing
Veszprém Aréna	Ungari	Veszprém	60 788	6 000	2008	Riigi järgi sisehalli otsing
Papp László Budapest Sportaréna	Ungari	Budapest	1 757 618	12 500	2003	Euroopa sisehallide nimistu
Főnix Hall	Ungari	Debrecen	203 914	10 000	2002	Euroopa sisehallide nimistu
Arena Savaria	Ungari	Szombathely	79 590	7 000	2007	Riigi järgi sisehalli otsing
Városi Sportcsarnok	Ungari	Szigetszentmiklós	32 340	3 000	2012	Riigi järgi sisehalli otsing
SYMA Hall	Ungari	Budapest	1 757 618	4 000	2000	Riigi järgi sisehalli otsing
Győr University Hall	Ungari	Győr	128 902	3 636	2002	Riigi järgi sisehalli otsing

Sisehall	Riik	Linn	Elanike arv	Istekohtade arv	Ehitusaasta	Allikas
Vodafone Sports Center	Ungari	Székesfehérvár	99 060	3 000	1978	Riigi järgi sisehalli otsing
Minsk-Arena	Valgevene	Minsk	1 921 807	15 000	2009	Euroopa sisehallide nimistu
Chizhovka-Arena	Valgevene	Minsk	1 921 807	10 600	2013	Euroopa sisehallide nimistu
TatNeft Arena	Venemaa	Kazan	1 216 965	10 000	2005	Euroopa sisehallide nimistu
Megasport Arena	Venemaa	Moskva	11 503 501	14 000	2006	Euroopa sisehallide nimistu
VTB Ice Palace	Venemaa	Moskva	11 503 501	12 100	2015	Euroopa sisehallide nimistu
Mytishchi Arena	Venemaa	Mytishchi	173 160	10 000	2006	Euroopa sisehallide nimistu
Omsk Arena	Venemaa	Omsk	1 154 116	10 000	2007	Euroopa sisehallide nimistu
Ice Palace Saint Petersburg	Venemaa	Saint Petersburg	4 597 600	12 000	2000	Euroopa sisehallide nimistu
Bolshoy Ice Dome	Venemaa	Sochi	343 334	12 000	2012	Euroopa sisehallide nimistu
Arena 2000	Venemaa	Yaroslavl	591 486	10 000	2001	Euroopa sisehallide nimistu

Lisa 2. Valimi kitsendus põhjalikumaks analüüsiks

Tabel 10. Lisas 1 toodud valimi kitsendus põhjalikumaks analüüsiks

Sisehall	Riik	Linn	Elanike arv	Istekoh-tade arv	Halli funktsio-naalsus	Ehitus -aasta	Euroo-pa piir-kond	Linna tüüp	Lennuliinide sihtkohtade arv	Kommentaar	Kasum või kahjum (tuh €)
Stadthalle Graz	Austria	Graz	269 997	10 000	Multi	2002	Lääne	Provints	54		
Olympiahalle Innsbruck	Austria	Innsbruck	124 579	10 000	Multi	1963	Lääne	Provints	46		
Mons Arena	Belgia	Mons	93 072	3 700	Mono		Lääne	Suurlinn	87	Brussels South Charleroi Airport	
Flanders Expo	Belgia	Ghent	248 242	13 000	Multi	1986	Lääne	Suurlinn	226		
Ethias Arena	Belgia	Hasselt	74 588	20 000	Multi	2004	Lääne	Provints	75	Brüssel on 70 km kaugusel	
Olympic Hall Juan Antonio Samaranch	Bosnia ja Hertsegoviina	Sarajevo	401 118	12 000	Keskmine	1983	Ida	Suurlinn	22		
Laktaši Sports Hall	Bosnia ja Hertsegoviina	Laktaši	36 848	3 000	Mono	2010	Ida	Provints	1	Banja Luka International Airport	
Arena Zenica	Bosnia ja Hertsegoviina	Zenica	73 751	10 000	Multi	2009	Ida	Suurlinn	22		
BULSTRAD Arena	Bulgaaria	Ruse	149 642	6 300	Multi	1976/2015	Ida	Provints	-		
Tondiraba Arena	Eesti	Tallinn	440 206	7 528	Keskmine	2014	Ida	Suurlinn	32		info puudub
Saku Suurhall	Eesti	Tallinn	440 206	10 000	Multi	2001	Ida	Suurlinn	32		-277
Coliseum da Coruña	Hispaania	A Coruña	246 056	11 000	Keskmine	1991	Lääne	Provints	9		
Palau Municipal d'Esports de Badalona	Hispaania	Badalona	217 210	12 760	Keskmine	1991	Lääne	Suurlinn	209		
Gran Canaria Arena	Hispaania	Las Palmas	382 296	11 500	Keskmine	2014	Lääne	Provints	116		
Plaza de Toros La	Hispaania	Leganés	186 907	10 000	Keskmine	1997	Lääne	Suurlinn	198		

Sisehall	Riik	Linn	Elanike arv	Istekoh-tade arv	Halli funktsio-naalsus	Ehitus -aasta	Euroo-pa piir-kond	Linna tüüp	Lennuliinide sihtkohtade arv	Kommentaar	Kasum või kahjum (tuh €)
Cubierta											
León Arena	Hispaania	Léon	127 817	10 000	Keskmine	1948	Lääne	Provints	-		
Plaza de Toros de Illumbe	Hispaania	San Sebastián	186 095	10 241	Keskmine	1998	Lääne	Provints	16		
Iradier Arena	Hispaania	Vitoria-Gasteiz	243 918	10 714	Keskmine	1941	Lääne	Provints	45		
Plaza de Toros de Illescas	Hispaania	Illescas	15 830	5 830	Keskmine	2007	Lääne	Suurlinn	199	Madrid-Barajas Airport	
Plaza de Toros de La Ribera	Hispaania	Logroño	153 736	11 046	Mono	2001	Lääne	Provints	1		
Fernando Buesa Arena	Hispaania	Vitoria-Gasteiz	243 918	15 504	Mono	1991	Lääne	Provints	3		
Bizkaia Arena	Hispaania	Barakaldo	100 502	18 640	Multi	2004	Lääne	Provints	45		
Bilbao Arena	Hispaania	Bilbao	351 629	10 000	Multi	2010	Lääne	Provints	45		
Arnedo Arena	Hispaania	Arnedo	14 597	6 018	Multi	2010	Lääne	Provints	39	Burgos Airport	
Thialf	Holland	Heerenveen	49 528	12 500	Mono	1967	Lääne	Provints	10		
Arena Zadar/Krešimir Ćosić Hall	Horvaatia	Zadar	75 082	10 000	Keskmine	2008	Ida	Provints	29		2800
Varaždin Arena	Horvaatia	Varaždin	38 839	5 400	Multi	2009	Ida	Provints	20	Zagreb on 60 km kaugusel	1300
Spaladium Arena	Horvaatia	Split	178 102	12 000	Multi	2009	Ida	Provints	46		7
Žatika Sport Centre	Horvaatia	Poreč	16 696	3 700	Multi	2008	Ida	Provints	33	Pula Airport	info puudub
Gradski vrt Hall	Horvaatia	Osijek	108 048	3 538	Multi	2008	Ida	Provints	8	Zračna luka Osijek	Kuulub KOV-le/linnale
Menora Mivtachim Arena	israel	Tel Aviv	426 138	11 700	Multi	1963/ 1972/ 2005	Ida	Suurlinn	80		
Laugardalshöllin	Island	Reykjavík	121 822	11 000	Multi	1973	Lääne	Suurlinn	14		

Sisehall	Riik	Linn	Elanike arv	Istekoh-tade arv	Halli funktsio-naalsus	Ehitus -aasta	Euroo-pa piir-kond	Linna tüüp	Lennuliinide sihtkohtade arv	Kommentaar	Kasum või kahjum (tuh €)
Mediolanum Forum	Itaalia	Assago	7 780	12 500	Multi	1990	Lääne	Suurlinn	130		
Unipol Arena	Itaalia	Casalecchio di Reno	36 233	11 000	Multi	1993	Lääne	Suurlinn	91		
Adriatic Arena	Itaalia	Pesaro	95 011	13 000	Multi	2001	Lääne	Provints	26		
Helliniko Olympic Arena	Kreeka	Elliniko	86 685	15 000	Keskmine	2003	Lääne	Suurlinn	130	Athens International Airport	
Faliro Sports Pavilion Arena	Kreeka	Faliro	64 021	10 000	Keskmine	2003	Lääne	Suurlinn	130	Athens International Airport	
Peace and Friendship Stadium	Kreeka	Piraeus	448 997	14 905	Keskmine	1983	Lääne	Suurlinn	130	Athens International Airport	
PAOK Sports Arena	Kreeka	Thessaloniki	325 182	10 000	Keskmine	2000	Lääne	Provints	100		
Heraklion Indoor Sports Arena	Kreeka	Heraklion	173 993	6 622	Mono	2007	Lääne	Provints	130	Athens International Airport	
Lefkovrysi Indoor Hall	Kreeka	Kozani	71 388	3 500	Mono	2009	Lääne	Provints	?		
Jonava Arena	Leedu	Jonava	34 528	3 000	Mono	2015/16	Ida	Provints	13	Kaunase lennujaam	
Cido Arena	Leedu	Panevėžys	95 218	7 150	Multi	2008	Ida	Provints	-		54
Švyturio/Švyturys U/Klaipėda Arena	Leedu	Klaipėda	154 275	7 500	Multi	2011	Ida	Provints	7		265
Šiauliai Arena	Leedu	Šiauliai	102 983	7 400	Multi	2007	Ida	Provints	-		info puudub
Kedainiai Arena	Leedu	Kedainiai	26 080	3 124	Multi	2013	Ida	Provints	13		info puudub
Žalgiris Arena	Leedu	Kaunas	308 000	17 500	Multi	2011	Ida	Provints	13		761
Alytus Arena	Leedu	Alytus	54 000	7 000	Multi	1981/2011	Ida	Provints	13		info puudub

Sisehall	Riik	Linn	Elanike arv	Istekoh-tade arv	Halli funktsio-naalsus	Ehitus -aasta	Euroo-pa piir-kond	Linna tüüp	Lennuliinide sihtkohtade arv	Kommentaar	Kasum või kahjum (tuh €)
25 Maj Sports Hall	Makedoonia	Veles	43 716	4 000	Mono		Ida	Provints	38	Skopje Alexander the Great Airport	
Sørmarka Arena	Norra	Stavanger	130 426	13 000	Keskmine	2010	Lääne	Provints	32		
Håkons Hall	Norra	Lillehammer	26 639	11 000	Multi	1993	Lääne	Provints	-		
Vikingskipet	Norra	Hamar	29 000	20 000	Multi	1992	Lääne	Provints	-		
CRS Hall Zielona Góra	Poola	Zielona Góra	138 512	6 080	Keskmine	2010	Ida	Provints	8		Ettevõtte haldab ka muud
Hala Widowiskowo-Sportowa w Koszalinie	Poola	Koszalin	109 183	4 000	Multi	2012	Ida	Provints	-	Koszalin Airport	Kuulub KOV-le/linnale
Hala KSZO	Poola	Ostrowiec Świętokrzyski	72 001	3 794	Keskmine	2011	Ida	Provints	-		Kuulub KOV-le/linnale
Arena Kalisz	Poola	Kalisz	103 738	3 164	Multi		Ida	Provints	-		Ettevõtte haldab ka muud
Orlen Arena	Poola	Płock	122 224	8 000	Keskmine	2010	Ida	Provints	-	Warsaw Modlin Airport on 70 km kaugusel	Kuulub KOV-le/linnale
Hala Unii	Poola	Tarnów	112 478	3 500	Mono		Ida	Provints	-		info puudub
Hala Widowiskowo-Sportowa Aqua Zdrój	Poola	Wałbrzych	120 197	3 000	Mono	2013	Ida	Suurlinn	40	Wrocław Nicolaus Copernicus Airport	info puudub
Hala Sportowa Częstochowa	Poola	Częstochowa	231 115	7 100	Multi	2012	Ida	Provints	38	Katowice Airport	info puudub
Arena Toruń	Poola	Torun	203 148	9 250	Multi	2014	Ida	Suurlinn	11		-835
Spodek	Poola	Katowice	301 834	11 500	Multi	1971	Ida	Suurlinn	62	Katowice Airport + John Paul II	info puudub

Sisehall	Riik	Linn	Elanike arv	Istekoh-tade arv	Halli funktsio-naalsus	Ehitus -aasta	Euroo-pa piir-kond	Linna tüüp	Lennuliinide sihtkohtade arv	Kommentaar	Kasum või kahjum (tuh €)
										Kraków-Balice International Airport	
Dębowiec Sports Arena	Poola	Bielsko-Biała	173 103	4 500	Multi	2010	Ida	Provints	-	70 km kaugusel John Paul II Kraków-Balice International Airport	Ettevõtte haldab ka muud
Hala RCS	Poola	Lubin	74 886	3 714	Multi		Ida	Provints	40	Wrocław Nicolaus Copernicus Airport	Kuulub KOV-le/linnale
PGE Turów Arena	Poola	Zgorzelec	31 716	4 550	Multi	2014	Ida	Provints	-		Ettevõtte haldab ka muud
Park&Suites Arena	Prantsusmaa	Montpellier	272 084	14 800	Keskmine	2010	Lääne	Provints	25	Montpellier-Méditerranée Airport + Nîmes Airport + Béziers Cap d'Agde Airport	
Sportica Arena	Prantsusmaa	Gravelines	13 000	3 500	Keskmine	1986	Lääne	Provints	16	Ostend-Bruges International Airport + Merville/Calonne Airport (lennukool)	
Halle Tony Garnier	Prantsusmaa	Lyon	491 268	17 000	Mono	1988	Lääne	Suurlinn	131	Lyon-Saint Exupéry Airport + Grenoble-Isère Airport + Saint-Etienne airport	
Astroballe arena	Prantsusmaa	Lyon	491 268	5 800	Mono	1982/r ekonst .2009-2013	Lääne	Suurlinn	131	Lyon-Saint Exupéry Airport + Grenoble-Isère Airport + Saint-Etienne airport	
Kind Arena	Prantsusmaa	Rouen	111 557	6 000	Multi	2012	Lääne	Suurlinn	-	Boos Airport	
Axone Arena	Prantsusmaa	Montbéliard	26 000	6 400	Multi	2009	Lääne	Provints	83	EuroAirport Basel-Mulhouse-Freiburg	
Galaxie d'Amnéville	Prantsusmaa	Amnéville	10 235	12 200	Multi	1990	Lääne	Suurlinn	39	Lorraine Airport (Nancy/Metz)	-75
Palais des sports	Prantsusmaa	Grenoble	162 780	12 000	Multi	1967	Lääne	Suurlinn	13	Grenoble-Isère Airport + väike	

Sisehall	Riik	Linn	Elanike arv	Istekoh-tade arv	Halli funktsio-naalsus	Ehitus -aasta	Euroo-pa piir-kond	Linna tüüp	Lennuliinide sihtkohtade arv	Kommentaar	Kasum või kahjum (tuh €)
de Grenoble										lennujaam Alpe d'Huez Airport	
Zénith de Strasbourg	Prantsusmaa	Strasbourg	275 718	12 079	Multi	2008	Lääne	Provints	-	Colmar-Houssen Airport	
Environiq Arena/Kristinehamns Arena	Rootsi	Kristinehamn	17 839	10 000	Keskmine	2007	Lääne	Provints	17	Karlstad Airport + Örebro Airport	info puudub
Kinnarps Arena	Rootsi	Jönköping	61 000	7 000	Keskmine	2000	Lääne	Provints	14	Jönköping Airport	16
ABB Arena Syd	Rootsi	Västerås	110 000	9 000	Keskmine	1965	Lääne	Provints	11	Stockholm Västerås Airport	Ettevõtte haldab ka muud
Elmia Event center	Rootsi	Jönköping	61 559	13 000	Mono	1961	Lääne	Provints	14	Jönköping Airport	Kuulub KOV-le/linnale
Lindab Arena	Rootsi	Ängelholm	39 612	5 150	Mono	2009	Lääne	Provints	6	Halmstad City Airport	miinuses
Slättbergshallen	Rootsi	Trollhättan	46 457	4 000	Mono	2009	Lääne	Provints	13	Trollhättan-Vänersborg Airport	Kuulub KOV-le/linnale
Göransson Arena	Rootsi	Sandviken	22 000	10 000	Multi	2009	Lääne	Provints	-		-1299
Sparbanken Lidköping Arena	Rootsi	Lidköping	25 000	12 500	Multi	2009	Lääne	Provints	13	Skovde Airport + Trollhättan-Vänersborg Airport	Kuulub KOV-le/linnale
Gavlerinken Arena	Rootsi	Gävle	71 033	11 000	Multi	1967/2006	Lääne	Provints	-		-62
Löfbergs Arena	Rootsi	Karlstad	61 685	10 300	Multi	2001	Lääne	Provints	-		Ettevõtte haldab ka muud
Saab Arena	Rootsi	Linköping	104 232	11 500	Multi	2004	Lääne	Provints	2	Linköping City Airport	-45
Malmö Arena	Rootsi	Malmö	321 970	15 500	Multi	2009	Lääne	Suurlinn	156	Malmö Airport + Copenhagen Airport	135
Fjällräven Center	Rootsi	Örnsköldsvik	29 000	9 800	Multi	2006	Lääne	Provints	2	Örnsköldsvik Airport	23
Vida Arena	Rootsi	Växjö	60 887	5 700	Multi	2011	Lääne	Provints	12	Smaland Airport	671

Sisehall	Riik	Linn	Elanike arv	Istekoh-tade arv	Halli funktsio-naalsus	Ehitus -aasta	Euroo-pa piir-kond	Linna tüüp	Lennuliinide sihtkohtade arv	Kommentaar	Kasum või kahjum (tuh €)
Kristianstad Arena	Rootsi	Kristianstad	35 711	5 000	Multi	2010	Lääne	Provints	5	Kristianstad Airport	Kuulub KOV-le/linnale
Helsingborg Arena	Rootsi	Helsingborg	97 122	5 500	Multi	2012	Lääne	Provints	8	Ängelholm Helsingborg Airport	Kuulub KOV-le/linnale
Halmstad Arena	Rootsi	Halmstad	58 577	4 500	Multi	2009	Lääne	Provints	6	Halmstad City Airport	Kuulub KOV-le/linnale
Polyvalent Hall of Sfântu Gheorghe	Rumeenia	Sfântu Gheorghe	56 006	3 000	Mono	2016	Ida	Suurlinn	-		
Sala Polivalentă din Cluj-Napoca	Rumeenia	Cluj-Napoca	324 576	10 000	Multi	2014	Ida	Provints	38	Avram Iancu International Airport	
Ratiopharm arena	Saksamaa	Neu-Ulm	55 689	6 100	Multi	2011	Lääne	Provints	-		
EWE Arena	Saksamaa	Oldenburg	159 610	8 000	Multi	2013	Lääne	Suurlinn	50	City Airport Bremen	
Sparkassen-Arena	Saksamaa	Kiel	243 148	13 500	Multi	1952	Lääne	Provints	-	AIRPORT KIEL	
SAP Arena	Saksamaa	Mannheim	296 690	15 000	Multi	2005	Lääne	Suurlinn	4	Mannheim City Airport	
König Pilsener Arena	Saksamaa	Oberhausen	209 292	12 650	Multi	1996	Lääne	Suurlinn	200	Düsseldorf International Airport	
Arena Ludwigsburg	Saksamaa	Ludwigsburg	89 639	7 201	Multi	2009	Lääne	Suurlinn	120	Stuttgart Airport	
Medison Hall	Serbia	Zrenjanin	76 511	3 500	Keskmine	2009	Ida	Provints	-		
Nova dvorana u Ribnici	Serbia	Kraljevo	68 749	3 350	Mono	2013	Ida	Provints	-		
SPC Vojvodina	Serbia	Novi Sad	250 439	11 500	Multi	1981	Ida	Provints	-		
Millennium Centar	Serbia	Vršac	36 000	5 000	Multi	2001	Ida	Provints	-		-280
Slovnaft Aréna	Slovakkia	Bratislava	432 801	10 110	Multi	2011	Ida	Suurlinn	130	Bratislava Milan Rastislav Štefániki lennujaam + Viini rahvusvaheline lennujaam	

Sisehall	Riik	Linn	Elanike arv	Istekoh-tade arv	Halli funktsio-naalsus	Ehitus -aasta	Euroo-pa piir-kond	Linna tüüp	Lennuliinide sihtkohtade arv	Kommentaar	Kasum või kahjum (tuh €)
Steel Aréna	Slovakkia	Košice	240 688	10 000	Multi	2006	Ida	Provints	10	LZKZ	
Zlatorog Arena	Sloveenia	Celje	37 500	5 500	Mono	2003	Ida	Provints	-		
Arena Stožice	Sloveenia	Ljubljana	278 789	14 480	Multi	2010	Ida	Suurlinn	50	Ljubljana Jože Pučnik Airport	
HK Areena	Soome	Turu	186 030	11 820	Multi	1990	Lääne	Provints	8	Turu lennujaam	3
PostFinance-Arena	Šveits	Bern	130 015	17 131	Keskmine	1967	Lääne	Suurlinn	26	Bern Airport	
SEG Geneva Arena	Šveits	Genf	197 376	10 000	Keskmine	1995	Lääne	Provints	118	Genève Aéroport + Annecy - Haute-Savoie - Mont Blanc Airport	
St. Jakobshalle	Šveits	Basel	175 566	10 000	Multi	1976	Lääne	Provints	83	EuroAirport Basel-Mulhouse-Freiburg	
Hallenstadion	Šveits	Zürich	396 027	14 000	Multi	1939	Lääne	Provints	130	Zurich Airport	
Gigantium Ice Arena	Taani	Aalborg	112 194	8 500	Multi	2007	Lääne	Provints	41	Aalborg Airport	
Sydbank Arena	Taani	Kolding	58 021	6 500	Keskmine	2015	Lääne	Provints	45	Billund Airport + Esbjerg Airport	
Syd Energi Arena	Taani	Vojens	21 574	5 000	Keskmine	2011	Lääne	Provints	2	Esbjerg Lufthavn	
Jyske Bank Boxen	Taani	Herning	47 765	15 000	Multi	2010	Lääne	Provints	45	Billund Airport + Karup Airport	
KV Arena	Tšehhi	Karlovy Vary	49 781	7 500	Keskmine	2009	Lääne	Provints	3	Karlovy Vary Airport	-31
Multifunkční aréna Chomutov	Tšehhi	Chomutovka	49 187	5 250	Keskmine	2012	Lääne	Provints	3	Karlovy Vary Airport	Ettevõtte haldab ka muud
Werk Arena	Tšehhi	Trinec	35 800	5 000	Keskmine	2014	Lääne	Provints	32	Leoš Janáček Airport Ostrava	Ettevõtte haldab ka muud
ČEZ Aréna Ostrava	Tšehhi	Ostrava	294 200	12 000	Multi	1986	Lääne	Provints	32	Leoš Janáček Airport Ostrava	
Metro Radio Arena	Suurbritannia	Newcastle	289 835	11 000	Keskmine	1995	Lääne	Provints	-		
Motorpoint	Suurbritannia	Nottingham	314 268	10 000	Keskmine	2000	Lääne	Provints	82	East Midlands Airport	

Sisehall	Riik	Linn	Elanike arv	Istekoh-tade arv	Halli funktsio-naalsus	Ehitus -aasta	Euroo-pa piir-kond	Linna tüüp	Lennuliinide sihtkohtade arv	Kommentaar	Kasum või kahjum (tuh €)
Arena Nottingham											
The SSE Arena, Belfast	Suurbritannia	Belfast	333 871	11 000	Multi	2000	Lääne	Provints	51	George Best Belfast City Airport + Belfast International Airport	
Echo Arena Liverpool	Suurbritannia	Liverpool	469 690	11 000	Multi	2008	Lääne	Suurlinn	72	Liverpool John Lennon Airport + Manchester Airport	
Városi Sportcsarnok	Ungari	Szigetszentmiklós	32 340	3 000	Keskmine	2012	Ida	Suurlinn	-		Kuulub KOV-le/linnale
Audi Aréna	Ungari	Győr	128 902	5 500	Multi	2014	Ida	Provints	-		Ettevõtte haldab ka muud
Veszprém Aréna	Ungari	Veszprém	60 788	6 000	Multi	2008	Ida	Provints	-		-1500
Főnix Hall	Ungari	Debrecen	203 914	10 000	Multi	2002	Ida	Provints	-		70
Arena Savaria	Ungari	Szombathely	79 590	7 000	Multi	2007	Ida	Provits	-		
Mytishchi Arena	Venemaa	Mytishchi	173 160	10 000	Keskmine	2006	Ida	Suurlinn	176	Sheremetyevo International Airpor + Vnukovo International Airport	
Bolshoy Ice Dome	Venemaa	Sochi	343 334	12 000	Multi	2012	Ida	Provints	60	Sochi International Airport	

Lisa 3. Hallide nimekiri ehitusmaksumuse analüüsiks

Tabel 11. Hallide nimekiri ehitusmaksumuse analüüsiks (Lisas 2 toodud valimi kitsendus)

Sisehall	Riik	Linn	Elanike arv	Iste-kohtade arv	Ehitusmaksumus (mln €)	Halli funktsionaalsus	Ehitusaasta	Euroopa piirkond	Linna tüüp	Lennuliinide sihtkohtade arv
Arena Zadar/Krešimir Ćosić Hall	Horvaatia	Zadar	75 062	10 000	25	Keskmine	2008	Ida	Provints	29
KV Arena	Tšehhi	Karlovy Vary	49 781	7 500	56	Keskmine	2009	Lääne	Provints	3
Multifunkční aréna Chomutov	Tšehhi	Chomutovka	49 187	5 250	19	Keskmine	2012	Lääne	Provints	3
CRS Hall Zielona Góra	Poola	Zielona Góra	138 512	6 080	32	Keskmine	2010	Ida	Provints	8
Envirofiq Arena/Kristinehamns Arena	Rootsi	Kristinehamn	17 839	10 000	25	Keskmine	2007	Lääne	Provints	-
Werk Arena	Tšehhi	Trinec	35 800	5 000	26	Keskmine	2014	Lääne	Provints	-
Gran Canaria Arena	Hispaania	Las Palmas	382 296	11 500	67	Keskmine	2014	Lääne	Provints	116
Sørmarka Arena	Norra	Stavanger	130 426	13 000	31	Keskmine	2010	Lääne	Provints	32
Park&Suites Arena	Prantsusmaa	Montpellier	272 084	14 800	53	Keskmine	2010	Lääne	Provints	25
Ankara Arena	Türgi	Ankara	4 587 558	11 000	20	Keskmine	2010	Ida	Suurlinn	54
Omsk Arena	Venemaa	Omsk	1 154 116	10 000	134	Keskmine	2007	Ida	Suurlinn	2
Hala Widowiskowo-Sportowa w Koszalinie	Poola	Koszalin	109 183	4 000	9	Multi	2012	Ida	Provints	-
Hala KSZO	Poola	Ostrowiec Świętokrzyski	72 001	3 794	12,5	Keskmine	2011	Ida	Provints	-
Ratiopharm arena	Saksamaa	Neu-Ulm	55 689	6 100	27,6	Keskmine	2011	Lääne	Provints	-
Polyvalent Hall of Sfântu Gheorghe	Rumeenia	Sfântu Gheorghe	56 006	3 000	19	Mono	2016	Ida	Suurlinn	-
Ziggo Dome	Holland	Amsterdam	838 000	17 000	60	Mono	2012	Lääne	Suurlinn	245
Laktaši Sports Hall	Bosnia ja Hertsegoviina	Laktaši	36 848	3 000	7,5	Mono	2010	Ida	Provints	1
Heraklion Indoor Sports Arena	Kreeka	Heraklion	173 993	6 622	28	Mono	2007	Lääne	Provints	130
Jonava Arena	Leedu	Jonava	34 528	3 000	3	Mono	2015/16	Ida	Provints	13
Orlen Arena	Poola	Płock	122 224	8 000	23	Keskmine	2010	Ida	Provints	-
Slättbergshallen	Rootsi	Trollhättan	46 457	4 000	6,7	Mono	2009	Lääne	Provints	13

Sisehall	Riik	Linn	Elanike arv	Iste-kohtade arv	Ehitus-maksu-mus (mln €)	Halli funktsio-naalsus	Ehitus-aasta	Euroo-pa piir-kond	Linna tüüp	Lennuliinide sihtkohtade arv
EWE Arena	Saksamaa	Oldenburg	159 610	8 000	38,6	Multi	2013	Lääne	Suurlinn	50
Medison Hall	Serbia	Zrenjanin	76 511	3 500	6,5	Keskmine	2009	Ida	Provints	-
Cido Arena	Leedu	Panevėžys	95 218	7 150	32	Multi	2008	Ida	Provints	-
Spaladium Arena	Horvaatia	Split	178 102	12 339	70	Multi	2008	Ida	Provints	46
Jyske Bank Boxen	Taani	Herning	47 765	15 000	44	Multi	2010	Lääne	Provints	45
Kind Arena	Prantsusmaa	Rouen	111 557	6 000	52	Multi	2012	Lääne	Suurlinn	-
Švyturio/ŠvyturysU/Klaipėda Arena	Leedu	Klaipėda	154 275	7 500	16	Multi	2011	Ida	Provints	7
Šiauliai Arena	Leedu	Šiauliai	102 983	7 400	24	Multi	2007	Ida	Provints	-
Audi Aréna	Ungari	Győr	128 902	5 500	16	Multi	2014	Ida	Provints	-
Veszprém Aréna	Ungari	Veszprém	60 788	6 000	16	Multi	2008	Ida	Provints	-
Riga Arena	Läti	Riia	696 593	14 500	29	Multi	2006	Ida	Suurlinn	79
Boris Trajkovski Sports Center	Makedoonia	Skopje	506 926	8 000	17	Multi	2008	Ida	Suurlinn	38
Bilbao Arena	Hispaania	Bilboa Arena	353 187	11 000	38	Multi	2010	Lääne	Provints	45
Žalgiris Arena	Leedu	Kaunas	297 669	20 000	50	Multi	2011	Ida	Provints	13
Hala Sportowa Częstochowa	Poola	Częstochowa	231 115	7 100	15	Multi	2012	Ida	Provints	38
Arena Toruń	Poola	Torun	203 148	9 250	20	Multi	2014	Ida	Suurlinn	11
Kedainiai Arena	Leedu	Kedainiai	26 080	3 124	5	Multi	2013	Ida	Provints	13
Varaždin Arena	Horvaatia	Varaždin	38 839	5 400	27	Multi	2009	Ida	Provints	20
Ergo Arena	Poola	Gdańsk/Sopot	500 489	15 000	60	Multi	2010	Ida	Suurlinn	55
Arena Zagreb	Horvaatia	Zagreb	790 000	25 000	89	Multi	2007-2008	Ida	Suurlinn	51
Malmö Arena	Rootsi	Malmö	307 000	15 500	85	Multi	2008	Lääne	Suurlinn	156
Mercedes-Benz Arena	Saksamaa	Berliin	3 562 000	17 000	165	Multi	2008	Lääne	Suurlinn	120
The SSE Hydro	UK	Glasgow	606 000	13 000	158	Multi	2013	Lääne	Suurlinn	100
Tauron Arena Kraków	Poola	Krakov	762 000	15 300	106	Multi	2014	Ida	Suurlinn	62
First Direct Arena	UK	Leeds	766 000	13 500	53	Multi	2013	Lääne	Suurlinn	123
Axone Arena	Prantsusmaa	Montbéliard	26 000	6 400	29	Multi	2009	Lääne	Provints	-
Göransson Arena	Rootsi	Sandviken	22 000	10 000	23	Multi	2009	Lääne	Provints	-

Sisehall	Riik	Linn	Elanike arv	Iste-kohtade arv	Ehitus-maksu-mus (mln €)	Halli funktsio-naalsus	Ehitus-aasta	Euroo-pa piir-kond	Linna tüüp	Lennuliinide sihtkohtade arv
Sparbanken Lidköping Arena	Rootsi	Lidköping	25 000	12 500	23	Multi	2009	Lääne	Provints	13
Baku Crystal Hall	Aserbaidžaan	Baku	2 122 300	25 000	311	Multi	2012	Ida	Suurlinn	-
Arena Zenica	Bosnia ja Hertsegoviina	Zenica	73 751	10 000	16	Multi	2009	Ida	Suurlinn	22
Arena Armeec	Bulgaaria	Sofia	1 260 120	15 000	46	Multi	2011	Ida	Suurlinn	52
Caja Mágica	Hispaania	Madrid	3 141 992	12 442	294	Multi	2004-2009	Lääne	Suurlinn	199
Jerusalem Payis Arena	Iisrael*	Jerusalem	693 217	15 000	85	Multi	2009-2014	Ida	Suurlinn	80
Atlas Arena	Poola	Łódź	709 757	13 805	80	Multi	2009	Ida	Suurlinn	9
Sala Polivalentă din Cluj-Napoca	Rumeenia	Cluj-Napoca	324 576	10 000	17	Multi	2014	Ida	Provints	38
ISS Dome	Saksamaa	Düsseldorf	598 686	13 400	70	Multi	2006	Lääne	Suurlinn	200
Steel Aréna	Slovakkia	Košice	240 688	10 000	18	Multi	2006	Ida	Provints	-
Sinan Erdem Dome	Türgi	Istanbul	14 025 646	16 000	22	Multi	2010	Ida	Suurlinn	300
Ülker Sports Arena	Türgi	Istanbul	14 025 646	13 800	84	Multi	2011	Ida	Suurlinn	300
Echo Arena Liverpool	UK	Liverpool	469 690	11 000	212	Multi	2008	Lääne	Suurlinn	72
Minsk-Arena	Valgevene	Minsk	1 921 807	15 000	312	Multi	2009	Ida	Suurlinn	42
Megasport Arena	Venemaa	Moscow	11 503 501	14 000	35	Multi	2006	Ida	Suurlinn	176
Bolshoy Ice Dome	Venemaa	Sochi	343 334	12 000	267	Multi	2012	Ida	Provints	-
Žatika Sport Centre	Horvaatia	Poreč	16 696	3 700	17	Multi	2008	Ida	Provints	33
Gradski vrt Hall	Horvaatia	Osijek	108 048	3 538	30	Multi	2008	Ida	Provints	8
Dębowiec Sports Arena	Poola	Bielsko-Biała	173 103	4 500	17	Multi	2010	Ida	Provints	-
PGE Turów Arena	Poola	Zgorzelec	31 716	4 550	9,6	Multi	2014	Ida	Provints	-
Kristianstad Arena	Rootsi	Kristianstad	35 711	5 000	38	Multi	2010	Lääne	Provints	5
Helsingborg Arena	Rootsi	Helsingborg	97 122	5 500	44	Multi	2012	Lääne	Provints	8

Sisehall	Riik	Linn	Elanike arv	Iste-kohtade arv	Ehitus-maksu-mus (mln €)	Halli funktsio-naalsus	Ehitus-aasta	Euroo-pa piir-kond	Linna tüüp	Lennuliinide sihtkohtade arv
Halmstad Arena	Rootsi	Halmstad	58 577	4 500	39	Multi	2009	Lääne	Provints	6
Arena Ludwigsburg	Saksamaa	Ludwigsburg	89 639	7 201	21	Multi	2009	Lääne	Suurlinn	120

Lisa 4. Tartu Arena asukoht Roosi tn 89 kinnistul



Joonis 34. Tartu Arena asukoht Roosi tn 89 kinnistul

Lisa 5. Tartu kontserdisaalid

Tabel 12. Tartu kontserdisaalide nimistu

SAALI SUURUS	KOHT	ISTEKOHTADE ARV
SAALID 400-1500 INIMESELE		
	VANEMUISE KONTSERDIMAJA	Saal (parter + rõdu + lava) – istekohti kokku 863 / 959 (saalis 540/636, rõdul 323)
	VANEMUISE SUUR MAJA	700 (parteris 407/ rõdul 293)
	VANEMUISE VÄIKE MAJA	446 (parteris 318 / rõdul 128)
	PAULUSE KIRIKU PEASAAL	1100 (al 250)
	TÜ AULA	470
	PEETRI KIRIKU SAAL	1500
	JAANI KIRIKU SAAL	440
SAALID 100-400 INIMESELE		
	TÜ MUUSEUMI VALGE SAAL	120 (remondieelne info)
	SADAMATEATER	300
	KARLOVA TEATER	150
	TARTU UUS TEATER	150
	ELLERI TUBINA SAAL	260
	MAARJA KIRIKU SAAL (suvel)	200
	SALEMI KIRIK	400
	ATHENA KESKUSE SUUR SAAL	300
	ATHENA KESKUSE BLACK-BOX SAAL	150
SAALID KUNI 100 INIMESELE		
	TARTU LINNAMUUSEUM	60
	PAULUSE KIRIKU KAMMERSAAL	95
	PAULUSE KIRIKU TIIBHOONE SAAL	70
	JAANI KIRIKU ORELIRÕDU TORNIS	50
	LAULUPEOMUUSEUMI SAAL	70
	TARTU RAEKOJA SAAL	90
	TIIGI SELTSIMAJA SUUR SAAL	100
	TIIGI SELTSIMAJA VÄIKE SAAL	40
	LOOMEMAJANDUSKESKUSE SAAL	100
KLUBID		
	GENKLUBI SAAL	ca 400
	ROKIKLUBI	ca 350

Lisa 6. Spordisaalide ja –väljakute täituvus kellaaegade ja nädalapäevade lõikes

Tabel 13

Nädalapäev		ESMASPÄEV			TEISIPÄEV			KOLMAPÄEV			NELJAPÄEV			REEDE			LAUPÄEV			PÜHAPÄEV			Nädala lõikes	Argipäevade lõikes	Näd.vah. lõikes	
Spordihooone	Kella-aeg	I saal	II saal	III saal	I saal	II saal	III saal	I saal	II saal	III saal	I saal	II saal	III saal	I saal	II saal	III saal	I saal	II saal	III saal	I saal	II saal	III saal				
Spordihooone nr 1	08:00																						29%	40%	0%	
	09:00																							31%	43%	0%
	10:00																							33%	33%	33%
	11:00																							33%	33%	33%
	12:00																							33%	33%	33%
	13:00																							33%	33%	33%
	14:00																							33%	33%	33%
	15:00																							69%	83%	33%
	16:00																							86%	100%	50%
	17:00																							90%	100%	67%
	18:00																							90%	100%	67%
	19:00																							90%	100%	67%
	20:00																							86%	100%	50%
	21:00																							60%	80%	8%
22:00																							33%	47%	0%	
23:00																							5%	7%	0%	
Täituvus saali lõikes		53%	40%	87%	53%	50%	87%	63%	63%	87%	53%	57%	87%	43%	37%	73%	0%	0%	60%	30%	33%	67%				
Täituvus näd.päeva lõikes		60%			63%			71%			66%			51%			20%			43%						

Tabel 14

Nädalapäev		E	T	K	N	R	L	P	Nädala löikes	Argi-päevade löikes	Näd. vah. löikes
Spordihooone	Kella-aeg										
Spordihooone nr 2	08:00								0%	0%	0%
	09:00								43%	40%	50%
	10:00								57%	60%	50%
	11:00								50%	50%	50%
	12:00								71%	60%	100%
	13:00								64%	70%	50%
	14:00								86%	100%	50%
	15:00								100%	100%	100%
	16:00								86%	80%	100%
	17:00								100%	100%	100%
	18:00								100%	100%	100%
	19:00								79%	90%	50%
	20:00								71%	100%	0%
	21:00								64%	90%	0%
	22:00								36%	50%	0%
	Täituvus näd.päeva löikes		70%	67%	60%	90%	77%	67%	40%		

Tabel 15

Nädalapäev		ESMASPÄEV			TEISIPÄEV			KOLMAPÄEV			NELJAPÄEV			REEDE			LAUPÄEV			PÜHAPÄEV			Nädala lõikes	Argi-päevade lõikes	Näd. vah. lõikes	
Spordihoone	Kella-aeg	I saal	II saal	III saal	I saal	II saal	III saal	I saal	II saal	III saal	I saal	II saal	III saal	I saal	II saal	III saal	I saal	II saal	III saal	I saal	II saal	III saal				
Spordihoone nr 3	08:00																						0%	0%	0%	
	09:00																							5%	7%	0%
	10:00																							29%	33%	17%
	11:00																							38%	33%	50%
	12:00																							48%	67%	0%
	13:00																							36%	50%	0%
	14:00																							14%	20%	0%
	15:00																							38%	53%	0%
	16:00																							50%	67%	8%
	17:00																							67%	87%	17%
	18:00																							71%	93%	17%
	19:00																							71%	93%	17%
	20:00																							76%	93%	33%
	21:00																							71%	93%	17%
22:00																							57%	80%	0%	
23:00																										
Täituvus saali lõikes		63%	70%	67%	63%	57%	47%	63%	60%	50%	77%	60%	57%	23%	53%	60%	40%	10%	10%	10%	0%	0%				
Täituvus näd.päeva lõikes		67%			56%			58%			64%			46%			20%			3%						

Tabel 16

Nädalapäev		ESMASPÄEV			TEISIPÄEV			KOLMAPÄEV			NELJAPÄEV			REEDE			LAUPÄEV			PÜHAPÄEV			Nädala lõikes	Argi-päevade lõikes	Näd. vah. lõikes	
Spordihooone	Kella- aeg	I saal	II saal	III saal	I saal	II saal	III saal	I saal	II saal	III saal	I saal	II saal	III saal	I saal	II saal	III saal	I saal	II saal	III saal	I saal	II saal	III saal				
Spordihooone nr 4	08:00																						48%	67%	0%	
	09:00																							60%	83%	0%
	10:00																							50%	63%	17%
	11:00																							50%	57%	33%
	12:00																							60%	73%	25%
	13:00																							45%	50%	33%
	14:00																							67%	80%	33%
	15:00																							79%	93%	42%
	16:00																							90%	100%	67%
	17:00																							93%	100%	75%
	18:00																							95%	100%	83%
	19:00																							88%	100%	58%
	20:00																							76%	97%	25%
	21:00																							67%	87%	17%
	22:00																							0%	0%	0%
23:00																										
Täituvus saali lõikes		83%	67%	77%	83%	77%	77%	83%	73%	80%	80%	77%	60%	90%	77%	73%	10%	40%	10%	57%	47%	40%				
Täituvus näd.päeva lõikes		76%			79%			79%			72%			80%			20%			48%						

Tabel 17

Nädalapäev		E	T	K	N	R	L	P	Nädala lõikes	Argipäevade lõikes	Näd. vah. lõikes
Spordihooone	Kella-										
Spordihooone nr 5	08:00								71%	100%	0%
	09:00								71%	100%	0%
	10:00								79%	100%	25%
	11:00								86%	100%	50%
	12:00								79%	100%	25%
	13:00								71%	100%	0%
	14:00								71%	100%	0%
	15:00								71%	100%	0%
	16:00								71%	100%	0%
	17:00								71%	90%	50%
	18:00								79%	100%	25%
	19:00								57%	60%	50%
	20:00								43%	60%	0%
	21:00								43%	40%	50%
	22:00								57%	60%	50%
	23:00								14%	20%	0%
Täituvus nad.päev. lõikes		77%	97%	77%	93%	67%	13%	23%			

Tabel 18

Nädalapäev		E	T	K	N	R	L	P	Nädala lõikes	Argi-päevade lõikes	Näd. vah. lõikes
Spordihoone nr 6	Kella-aeg										
	08:00								0%	0%	0%
	09:00								0%	0%	0%
	10:00								0%	0%	0%
	11:00								14%	0%	50%
	12:00								14%	0%	50%
	13:00								14%	0%	50%
	14:00								43%	20%	100%
	15:00								100%	100%	100%
	16:00								100%	100%	100%
	17:00								100%	100%	100%
	18:00								100%	100%	100%
	19:00								100%	100%	100%
	20:00								79%	100%	25%
	21:00								43%	60%	0%
22:00								36%	50%	0%	
23:00								0%	0%	0%	
Täituvus nad.päev. lõikes		47%	33%	47%	43%	40%	57%	33%			

Tabel 19

Nädalapäev		E	T	K	N	R	L	P	Nädala lõikes	Argi-päevade lõikes	Näd. vah. lõikes
Spordihoone nr 7	Kella-aeg 08:00								71%	100%	0%
	09:00								71%	100%	0%
	10:00								71%	100%	0%
	11:00								71%	100%	0%
	12:00								71%	100%	0%
	13:00								71%	100%	0%
	14:00								71%	100%	0%
	15:00								71%	100%	0%
	16:00								71%	100%	0%
	17:00								71%	100%	0%
	18:00								71%	100%	0%
	19:00								71%	100%	0%
	20:00								71%	100%	0%
	21:00								71%	100%	0%
	22:00								71%	100%	0%
	23:00								36%	50%	0%
Täituvus näd.päeva lõikes		97%	97%	97%	97%	97%	0%	0%			

Tabel 20

Nädalapäev		E	T	K	N	R	L	P	Nädala lõikes	Argi-päevade lõikes	Näd. vah. lõikes
Spordihoone	Kella-										
Spordihoone nr 8	08:00								71%	100%	0%
	09:00								71%	100%	0%
	10:00								71%	100%	0%
	11:00								71%	100%	0%
	12:00								71%	100%	0%
	13:00								71%	100%	0%
	14:00								71%	100%	0%
	15:00								71%	100%	0%
	16:00								71%	100%	0%
	17:00								71%	100%	0%
	18:00								71%	100%	0%
	19:00								71%	100%	0%
	20:00								71%	100%	0%
	21:00								71%	100%	0%
	22:00								71%	100%	0%
23:00								0%	0%	0%	
Täituvus näd.päev. lõikes		93%	93%	93%	93%	93%	0%	0%			

Tabel 21

Nädalapäev		E	T	K	N	R	L	P	Nädala lõikes	Argi-päevade lõikes	Näd. vah. lõikes
Spordihoone	Kella-aeg										
Spordihoone nr 9	08:00								0%	0%	0%
	09:00								0%	0%	0%
	10:00								0%	0%	0%
	11:00								0%	0%	0%
	12:00								0%	0%	0%
	13:00								0%	0%	0%
	14:00								0%	0%	0%
	15:00								7%	10%	0%
	16:00								43%	60%	0%
	17:00								71%	100%	0%
	18:00								71%	100%	0%
	19:00								71%	100%	0%
	20:00								71%	100%	0%
	21:00								64%	90%	0%
	22:00								14%	20%	0%
	23:00								0%	0%	0%
Täituvus näd.päeva lõikes		33%	47%	33%	43%	37%	0%	0%			

Tabel 22

Nädalapäev		E	T	K	N	R	L	P	Nädala lõikes	Argipäevade lõikes	Näd. vah. lõikes
Spordihooned	Kella-										
Spordihooned nr 10	08:00								71%	100%	0%
	09:00								71%	100%	0%
	10:00								86%	100%	50%
	11:00								86%	100%	50%
	12:00								86%	100%	50%
	13:00								86%	100%	50%
	14:00								86%	100%	50%
	15:00								86%	100%	50%
	16:00								71%	100%	0%
	17:00								71%	100%	0%
	18:00								71%	100%	0%
	19:00								57%	80%	0%
	20:00								57%	80%	0%
	21:00								0%	0%	0%
	22:00								0%	0%	0%
	23:00								0%	0%	0%
Täituvus näd.päeva lõikes		87%	87%	87%	73%	87%	40%	0%			

Tabel 23

Nädalapäev		E	T	K	N	R	L	P	Nädala lõikes	Argi-päevade lõikes	Näd. vah. lõikes
Spordihoone	Kella-aeg										
Spordihoone nr 11	08:00								71%	100%	0%
	09:00								71%	100%	0%
	10:00								71%	100%	0%
	11:00								71%	100%	0%
	12:00								71%	100%	0%
	13:00								71%	100%	0%
	14:00								71%	100%	0%
	15:00								71%	100%	0%
	16:00								71%	100%	0%
	17:00								71%	100%	0%
	18:00								71%	100%	0%
	19:00								71%	100%	0%
	20:00								71%	100%	0%
	21:00								71%	100%	0%
	22:00								0%	0%	0%
	23:00								0%	0%	0%
	Täituvus näd.päeva lõikes		87%	87%	87%	87%	87%	0%	0%		

Tabel 24

Nädalapäev		E	T	K	N	R	L	P	Nädala lõikes	Argi-päevade lõikes	Näd. vah. lõikes	
Spordihoone	Kella-aeg											
Spordihoone nr 12	08:00								71%	100%	0%	
	09:00								71%	100%	0%	
	10:00								71%	100%	0%	
	11:00								71%	100%	0%	
	12:00								71%	100%	0%	
	13:00								71%	100%	0%	
	14:00								71%	100%	0%	
	15:00								71%	100%	0%	
	16:00								71%	100%	0%	
	17:00								71%	100%	0%	
	18:00								71%	100%	0%	
	19:00								71%	100%	0%	
	20:00								71%	100%	0%	
	21:00								71%	100%	0%	
	22:00								71%	100%	0%	
	23:00								0%	0%	0%	
	Täituvus nad.päeva lõikes		93%	93%	93%	93%	93%	0%	0%			

Tabel 25

Nädalapäev		E	T	K	N	R	L	P	Nädala lõikes	Argi- päevade lõikes	Näd. vah. lõikes
Spordi- hoone	Kella- aeg										
Spordihoone nr 13	08:00								57%	80%	0%
	09:00								43%	60%	0%
	10:00								57%	80%	0%
	11:00								57%	80%	0%
	12:00								43%	60%	0%
	13:00								57%	80%	0%
	14:00								43%	60%	0%
	15:00								43%	60%	0%
	16:00								57%	80%	0%
	17:00								57%	80%	0%
	18:00								57%	80%	0%
	19:00								29%	40%	0%
	20:00								0%	0%	0%
	21:00								0%	0%	0%
	22:00								0%	0%	0%
	23:00								0%	0%	0%
Täituvus nad.päev, lõikes		77%	70%	63%	50%	20%	0%	0%			

Tabel 26

Nädalapäev		E	T	K	N	R	L	P	Nädala lõikes	Argi-päevade lõikes	Näd. vah. lõikes
Spordihoone	Kella-										
Spordihoone nr 14	08:00								71%	100%	0%
	09:00								71%	100%	0%
	10:00								71%	100%	0%
	11:00								71%	100%	0%
	12:00								71%	100%	0%
	13:00								100%	100%	100%
	14:00								100%	100%	100%
	15:00								100%	100%	100%
	16:00								100%	100%	100%
	17:00								71%	100%	0%
	18:00								71%	100%	0%
	19:00								71%	100%	0%
	20:00								71%	100%	0%
	21:00								57%	80%	0%
	22:00								57%	80%	0%
	23:00								0%	0%	0%
Täituvus nad.päev. lõikes		93%	93%	93%	93%	80%	26%	26%			

Tabel 27

Nädalapäev		E	T	K	N	R	L	P	Nädala lõikes	Argi- päevade lõikes	Näd. vah. lõikes	
Spordi- hoone	Kella- hoone											
Lõunakeskuse linuväli	06:00								36%	50%	0%	
	07:00								71%	60%	100%	
	08:00								100%	100%	100%	
	09:00								100%	100%	100%	
	10:00								100%	100%	100%	
	11:00								100%	100%	100%	
	12:00								100%	100%	100%	
	13:00								100%	100%	100%	
	14:00								100%	100%	100%	
	15:00								100%	100%	100%	
	16:00								100%	100%	100%	
	17:00								100%	100%	100%	
	18:00								100%	100%	100%	
	19:00								100%	100%	100%	
	20:00								100%	100%	100%	
	21:00								79%	100%	25%	
	22:00								43%	60%	0%	
	23:00								7%	10%	0%	
	24:00											
	Täituvus nädalalõikes		103%	110%	103%	103%	103%	97%	93%			

Tabel 28

Nädalapäev		E	T	K	N	R	L	P	Nädala löikes	Argi-päevade löikes	Näd. vah. löikes
Spordihoone	Kella-aeg										
Tennis 1	08:00								71%	100%	0%
	09:00								71%	100%	0%
	10:00								100%	100%	100%
	11:00								100%	100%	100%
	12:00								100%	100%	100%
	13:00								100%	100%	100%
	14:00								100%	100%	100%
	15:00								100%	100%	100%
	16:00								100%	100%	100%
	17:00								100%	100%	100%
	18:00								86%	100%	50%
	19:00								86%	100%	50%
	20:00								71%	100%	0%
	21:00								71%	100%	0%
	22:00								0%	0%	0%
	23:00										
	Täituvus nädalapäeva löikes		93%	93%	93%	93%	93%	53%	67%		

Lisa 7. Vanemuise Kontserdimaja üritused

Tabel 29. Vanemuise Kontserdimajas toimunud üritused aastal 2014

Kultuurisündmused	Üritused	Külastajad
Eesti Kontserdi kontserdid	51	9 708
Konverentsid, seminarid	8	3 620
Pidulikud üritused	15	10 950
Teised kontserdikorraldajad	32	24 450
Teatrietendused, tsirkus	19	15 150
Muud (proovid, salvestused, näitused)	39	8 780
Koolide aktused	11	10 100
KOKKU:	175	82 758

Tabel 30. Vanemuise Kontserdimajas toimunud üritused aastal 2015

Kultuurisündmused	Üritused	Külastajad
Eesti Kontserdi kontserdid	47	13 051
Konverentsid, seminarid	11	3 600
Pidulikud üritused (vastuvõtud, peod, ballid)	10	6 640
Teised kontserdikorraldajad	39	28 060
Teatrietendused	24	17 580
Muud (näitused, proovid)	35	3 660
Koolide aktused	9	10 300
KOKKU:	175	82 891

Andmed sisaldavad korduskontserte, mida on kõiki kontserte arvesse võttes umbes 3.

Lisa 8. Erinevad üritused Tartu linnas pealtvaatajate arvu järgi

Tabel 31. Enam kui 700 pealtvaatajaga üritused Tartu linnas (andmed on hinnangulised).

Koha nimi	Aasta	Ürituse profiil	Üritus	Hinnanguline keskmine pealtvaatajate arv	Hinnangiuline keskmine pealtvaatajate arv - 5a perspektiiv
A. Le Coq Sport	2016	Spordivõistlus	Eesti MV ilu- ja rühmvõimlemises	1 600	
A. Le Coq Sport	2015	Spordivõistlus	Eesti MV ilu- ja rühmvõimlemises	1 600	
A. Le Coq Sport	2014	Spordivõistlus	Triobet RAJU 14	1 500	
A. Le Coq Sport	2015	Kultuur ja muu meelelahutus	KLOUNIDE TSIRKUS	1 500	
A. Le Coq Sport	2016	Spordivõistlus	Eesti MV iluvõimlemises	1 400	1 500
A. Le Coq Sport	2015	Spordivõistlus	Slonny Cup ilu- ja rühmvõimlemises 2015	1 400	
A. Le Coq Sport	2016	Spordivõistlus	Tartu MV iluvõimlemises	1 400	
A. Le Coq Sport	2015	Spordivõistlus	Eesti MV Ladina-Ameerika tantsudes	1 200	
A. Le Coq Sport	2015	Spordivõistlus	XXXX Estonian juniors open, judo	1 200	
A. Le Coq Sport	2015	Spordivõistlus	Eesti Karikas Võistlustantsus	1 200	
A. Le Coq Sport	2014	Spordivõistlus	EDO Winter Cup 2014	1 200	5 000
A. Le Coq Sport	2016	Spordivõistlus	Võimlemisfestival	900	
A. Le Coq Sport	2015	Spordivõistlus	XLI K.Keeraku nimeline laste judopäev	900	
A. Le Coq Sport	2015	Spordivõistlus	Gymnafest finaali	900	
A. Le Coq Sport	2014	Spordivõistlus	XVI K.Keeraku nimeline laste judopäev	900	
A. Le Coq Sport	2015	Spordivõistlus	G4S noorteliiga EMV finaali (korvpall)	900	5 000
A. Le Coq Sport	2015	Spordivõistlus	MyFitness Weekend 2015	800	
A. Le Coq Sport	2015	Spordivõistlus	Eesti karikavõistlused iluvõimlemises	800	1 500
A. Le Coq Sport	2014	Spordivõistlus	Euroopa MV finaalturniir võrkpallis	1 600	5 000
A. Le Coq Sport	2016	Spordivõistlus	Eesti MV Judos	800	
A. Le Coq Sport	2014	Kultuur ja muu meelelahutus	JCI Jõulupuu (jõulupidu vähekindlustatud peredele)	750	

Koha nimi	Aasta	Ürituse profiil	Üritus	Hinnanguline keskmine pealtvaatajate arv	Hinnangiuline keskmine pealtvaatajate arv - 5a perspektiiv
A. Le Coq Sport	2014	Spordivõistlus	Suur sulgpalliõhtu	750	
A. Le Coq Sport	2015	Spordivõistlus	Tartumaa noorte MV	700	
A. Le Coq Sport	2015	Spordivõistlus	XXIII K.Keeraku memoriaal, XXX Tartu lahtised MV, Eesti Abs.kaalu MV	700	
A. Le Coq Sport	2016	Spordivõistlus	MK etapp ja rahvusv. võistlus ilu-ja rühmvõimlemises Miss Valentine	6 000	
A. Le Coq Sport	2015	Spordivõistlus	MK etapp ja rahvusv. võistlus ilu-ja rühmvõimlemises Miss Valentine	6 000	
A. Le Coq Sport	2015	Spordivõistlus	Eesti Sulgpalli GP 2015 (rahvusvaheline)	3 600	
A. Le Coq Sport	2015	Kultuur ja muu meelelahutus	Talvine Tantsupidu	3 000	
A. Le Coq Sport	2016	Spordivõistlus	Täiskasvanute Eesti MV sulgpallis	2 700	
A. Le Coq Sport	2015	Spordivõistlus	Täiskasvanute Eesti MV sulgpallis	2 700	
A. Le Coq Sport	2014	Spordivõistlus	Euroopa juunioride KV / Yonex Cup 2014 sulgpallis	2 700	
EMÜ Spordihoone	2015	Kultuur ja muu meelelahutus	Suurettevõtete jõulupeod	850	
EMÜ Spordihoone	2015	Kultuur ja muu meelelahutus	EMÜ vilistlaspidu	850	
EMÜ Spordihoone	2015	Mess	Teadusmessid	850	4 000
EMÜ Spordihoone	2014	Kultuur ja muu meelelahutus	Suurettevõtete jõulupeod	850	
EMÜ Spordihoone	2014	Kultuur ja muu meelelahutus	EMÜ vilistlaspidu	850	
EMÜ Spordihoone	2014	Mess	Teadusmessid	850	4 000
Lõunakeskuse liuväljak	2014	Kultuur ja muu meelelahutus	Tartu Spordiaasta pidulik lõpetamine	1 000	
Lõunakeskuse liuväljak	2015	Kultuur ja muu meelelahutus	Perepäev liuväljal - Liuvälja 10.sünnipäev (tsirkus, ansambel)	1 000	
Lõunakeskuse liuväljak	2015	Spordivõistlus	Rahvusvaheline Uisuvõistlus HOPE CUP 2015	1 000	
Lõunakeskuse liuväljak	2014	Spordivõistlus	Rahvusvaheline Iluuisuvõistlus TARTU CUP 2014	1 000	
Lõunakeskuse liuväljak	2015	Spordivõistlus	Rahvusvaheline Iluuisuvõistlus Lõunakeskus Trophy 2015	1 000	
Lõunakeskuse liuväljak	2016	Spordivõistlus	Rahvusvaheline Iluuisuvõistlus Lõunakeskus Trophy 2016	1 000	
Lõunakeskuse liuväljak	2016	Kultuur ja muu meelelahutus	Uisugala	900	
Lõunakeskuse liuväljak	2014	Kultuur ja muu meelelahutus	Honda Jõuluturniir - spordikuulsused jääk	800	
Lõunakeskuse liuväljak	2015	Kultuur ja muu meelelahutus	Uisugala	800	

Koha nimi	Aasta	Ürituse profiil	Üritus	Hinnanguline keskmine pealtvaatajate arv	Hinnangiuline keskmine pealtvaatajate arv - 5a perspektiiv
Lõunakeskuse liuväljak	2015	Spordivõistlus	Eest MV jäähokis, finaal	800	2 500
Lõunakeskuse liuväljak	2015	Kultuur ja muu meelelahutus	Uisugala	800	
Lõunakeskuse liuväljak	2015	Spordivõistlus	Iluuisuvõistlus TARTU CUP 2015	800	
Lõunakeskuse liuväljak	2015	Spordivõistlus	Eesti MV jäähokis, poolfinaal	700	2 500
Lõunakeskuse liuväljak	2014	Kultuur ja muu meelelahutus	Imede öö	3 000	
Lõunakeskuse liuväljak	2015	Kultuur ja muu meelelahutus	Imede öö	3 000	
Lõunakeskuse liuväljak	2016	Spordivõistlus	Rahvusvaheline Uisuvõistlus HOPE CUP 2016	2 100	
Lõunakeskuse liuväljak	2015	Spordivõistlus	Eesti MV Maadluses 2015	2 000	
Lõunakeskuse liuväljak	2015	Kultuur ja muu meelelahutus	Suur Suusalaat	2 000	
Lõunakeskuse liuväljak	2014	Kultuur ja muu meelelahutus	Suur Suusalaat	2 000	
Peetri kirik	2015	Kontsert	Kirikukontserdid	1 000	
Peetri kirik	2015	Kontsert	Kirikukontserdid	1 000	
Peetri kirik	2015	Kontsert	Estonian Voices	1 000	
Peetri kirik	2014	Kontsert	Kirikukontserdid	1 000	
Peetri kirik	2014	Kontsert	Kirikukontserdid	1 000	
Peetri kirik	2014	Kontsert	Kirikukontserdid	1 000	
Peetri kirik	2014	Kontsert	Kirikukontserdid	1 000	
Peetri kirik	2014	Kontsert	Kirikukontserdid	1 000	
Tamme staadion	2015	Vabaõhu kontsert/etteaste	Võistlus/esinemine (võimlemispeed, rahvatantsupeod jt)	1 500	
Tamme staadion	2015	Vabaõhu kontsert/etteaste	Võistlus/esinemine (võimlemispeed, rahvatantsupeod jt)	1 500	
Tamme staadion	2015	Vabaõhu kontsert/etteaste	Võistlus/esinemine (võimlemispeed, rahvatantsupeod jt)	1 500	
Tamme staadion	2014	Vabaõhu kontsert/etteaste	Võistlus/esinemine (võimlemispeed, rahvatantsupeod jt)	1 500	
Tamme staadion	2014	Vabaõhu kontsert/etteaste	Võistlus/esinemine (võimlemispeed, rahvatantsupeod jt)	1 500	
Tamme staadion	2014	Vabaõhu kontsert/etteaste	Võistlus/esinemine (võimlemispeed, rahvatantsupeod jt)	1 500	
Tartu laululava	2014	Vabaõhu kontsert/etteaste	Marko Matvere ja VLÜ 25, juubelituur	1 800	

Koha nimi	Aasta	Ürituse profiil	Üritus	Hinnanguline keskmine pealtvaatajate arv	Hinnangiuline keskmine pealtvaatajate arv - 5a perspektiiv
Tartu laululava	2014	Vabaõhu kontsert/etteaste	Suur suve avapidu	1 500	
Tartu laululava	2015	Vabaõhu kontsert/etteaste	Star FM-i suvetuur	1 100	
Tartu laululava	2015	Vabaõhu kontsert/etteaste	Vaba Rahva laul	1 000	
Tartu laululava	2015	Vabaõhu kontsert/etteaste	Ott Lepland, T. Padar jt	900	
Tartu laululava	2014	Vabaõhu kontsert/etteaste	Suveniir 40, juubelituur "Selle suve Suveniir"	900	
Tartu laululava	2014	Vabaõhu kontsert/etteaste	Kuldne Trio 40, juubelituur "Laip on laip"	900	
Tartu laululava	2014	Vabaõhu kontsert/etteaste	Tartu Laululava 20, aastapäevakontsert	800	
Tartu laululava	2015	Vabaõhu kontsert/etteaste	Tudengite öölaulupidu	10 000	
Tartu laululava	2014	Vabaõhu kontsert/etteaste	Tudengite öölaulupidu	10 000	
Tartu laululava	2015	Vabaõhu kontsert/etteaste	Popkooripidu	7 000	
Tartu laululava	2015	Vabaõhu kontsert/etteaste	Vaimulik laulupidu (2 päeva)	7 000	
Tartu laululava	2015	Vabaõhu kontsert/etteaste	Poistekooride pidu	6 000	
Tartu laululava	2015	Vabaõhu kontsert/etteaste	Rally Estonia järelpidu (Scooter)	6 000	
Tartu laululava	2014	Vabaõhu kontsert/etteaste	Popkooripidu	6 000	
Tartu laululava	2014	Vabaõhu kontsert/etteaste	Tartu laulupidu "Enne ja nüüd"	5 000	
Tartu laululava	2015	Vabaõhu kontsert/etteaste	Curly Strings	2 500	
Tartu laululava	2014	Vabaõhu kontsert/etteaste	Ivo Linna juubeligala	2 400	
Tartu laululava	2014	Vabaõhu kontsert/etteaste	Star FM-i suvetuur	2 300	
Tartu laululava	2014	Vabaõhu kontsert/etteaste	Kontsertpidu "All Stars Summer 2014"	2 000	
Tartu Näitused	2015	Mess	Mess Ehitus & Sisustus, 3 päeva	3 500 +	10 000
Tartu Näitused	2015	Mess	Mess Ilu, 2 päeva	3 500 +	10 000
Tartu Näitused	2015	Mess	Motoexotika	3 500 +	10 000
Tartu Näitused	2015	Kultuur ja muu meelelahutus	Muu meelelahutus- ja müügiüritus	3 500 +	
Tartu Näitused	2015	Kultuur ja muu meelelahutus	Muu meelelahutus- ja müügiüritus	3 500 +	
Tartu Näitused	2015	Kultuur ja muu meelelahutus	Muu meelelahutus- ja müügiüritus	3 500 +	

Koha nimi	Aasta	Ürituse profiil	Üritus	Hinnanguline keskmine pealtvaatajate arv	Hinnangiuline keskmine pealtvaatajate arv - 5a perspektiiv
Tartu Näitused	2015	Kultuur ja muu meelelahutus	Muu meelelahutus- ja müügiüritus	3 500 +	
Tartu Näitused	2015	Kultuur ja muu meelelahutus	Muu meelelahutus- ja müügiüritus	3 500 +	
Tartu Näitused	2015	Kultuur ja muu meelelahutus	Muu meelelahutus- ja müügiüritus	3 500 +	
Tartu Näitused	2015	Kultuur ja muu meelelahutus	Muu meelelahutus- ja müügiüritus	3 500 +	
Tartu Näitused	2015	Kultuur ja muu meelelahutus	Muu meelelahutus- ja müügiüritus	3 500 +	
Tartu Näitused	2014	Mess	Mess Ehitus & Sisustus, 3 päeva	3 500 +	10 000
Tartu Näitused	2016	Mess	Mess Ilu, 2 päeva	3 500 +	10 000
Tartu Näitused	2016	Mess	Motoexotika	3 500 +	10 000
Tartu Näitused	2014	Mess	Jõululaat, 3 päeva	3 500 +	10 000
Tartu Näitused	2014	Kultuur ja muu meelelahutus	Muu meelelahutus- ja müügiüritus	3 500 +	
Tartu Näitused	2014	Kultuur ja muu meelelahutus	Muu meelelahutus- ja müügiüritus	3 500 +	
Tartu Näitused	2014	Kultuur ja muu meelelahutus	Muu meelelahutus- ja müügiüritus	3 500 +	
Tartu Näitused	2014	Kultuur ja muu meelelahutus	Muu meelelahutus- ja müügiüritus	3 500 +	
Tartu Näitused	2014	Kultuur ja muu meelelahutus	Muu meelelahutus- ja müügiüritus	3 500 +	
Tartu Näitused	2014	Kultuur ja muu meelelahutus	Muu meelelahutus- ja müügiüritus	3 500 +	
Tartu Näitused	2014	Kultuur ja muu meelelahutus	Muu meelelahutus- ja müügiüritus	3 500 +	
Tartu Näitused	2014	Kultuur ja muu meelelahutus	Muu meelelahutus- ja müügiüritus	3 500 +	
Tartu Näitused	2014	Kultuur ja muu meelelahutus	Muu meelelahutus- ja müügiüritus	3 500 +	
Tartu Näitused	2016	Mess	Maamess, 3 päeva	44 260	
Tartu Näitused	2015	Mess	Maamess, 3 päeva	40 890	
Tartu Näitused	2015	Mess	Motoshow, 3 päeva	15 520	
Tartu Näitused	2014	Mess	Motoshow, 3 päeva	11 190	
Tartu Näitused	2015	Mess	Jõululaat, 3 päeva	10 000	
Tartu Näitused	2016	Mess	Intellektika, 1 päev	3 539	10 000
Tartu Näitused	2015	Mess	Intellektika, 1 päev	3 335	10 000
Tartu Pauluse kirik	2015	Kontsert	Kirikukontserdid	900	

Koha nimi	Aasta	Ürituse profiil	Üritus	Hinnanguline keskmine pealtvaatajate arv	Hinnangiuline keskmine pealtvaatajate arv - 5a perspektiiv
Tartu Pauluse kirik	2015	Kontsert	Kirikukontserdid	900	
Tartu Pauluse kirik	2015	Kontsert	Kirikukontserdid	900	
Tartu Pauluse kirik	2015	Kontsert	Kirikukontserdid	900	
Tartu Pauluse kirik	2015	Kontsert	Kirikukontserdid	900	
Tartu Pauluse kirik	2016	Kontsert	Kirikukontserdid	900	
Tartu Pauluse kirik	2016	Kontsert	Kirikukontserdid	900	
Tartu Pauluse kirik	2016	Kontsert	Kirikukontserdid	900	
Tartu Pauluse kirik	2016	Kontsert	Kirikukontserdid	900	
Tartu Pauluse kirik	2016	Kontsert	Kirikukontserdid	900	
TÜ Spordihoone	2015	Spordivõistlus	TÜ/Rock (finaalmängud, FIBA liiga mängud)	1 500	5 000
TÜ Spordihoone	2015	Spordivõistlus	TÜ/Rock (finaalmängud, FIBA liiga mängud)	1 500	5 000
TÜ Spordihoone	2015	Spordivõistlus	TÜ/Rock (finaalmängud, FIBA liiga mängud)	1 500	5 000
TÜ Spordihoone	2015	Spordivõistlus	TÜ/Rock (finaalmängud, FIBA liiga mängud)	1 500	5 000
TÜ Spordihoone	2014	Spordivõistlus	TÜ/Rock (finaalmängud, FIBA liiga mängud)	1 500	5 000
TÜ Spordihoone	2014	Spordivõistlus	TÜ/Rock (finaalmängud, FIBA liiga mängud)	1 500	5 000
TÜ Spordihoone	2014	Spordivõistlus	TÜ/Rock (finaalmängud, FIBA liiga mängud)	1 500	5 000
TÜ Spordihoone	2014	Spordivõistlus	TÜ/Rock (finaalmängud, FIBA liiga mängud)	1 500	5 000
TÜ Spordihoone	2015	Spordivõistlus	EDO rahvusvahelised võistlused tantsimises	750	5 000
TÜ Spordihoone	2014	Spordivõistlus	Bigbank Tartu, TÜ/Eeden (hooaja lõpumängud)	1 000	1 500
TÜ Spordihoone	2014	Spordivõistlus	Bigbank Tartu, TÜ/Eeden (hooaja lõpumängud)	1 000	1 500
TÜ Spordihoone	2014	Spordivõistlus	Bigbank Tartu, TÜ/Eeden (hooaja lõpumängud)	1 000	1 500
TÜ Spordihoone	2014	Spordivõistlus	Bigbank Tartu, TÜ/Eeden (hooaja lõpumängud)	1 000	1 500
TÜ Spordihoone	2014	Spordivõistlus	Bigbank Tartu, TÜ/Eeden (hooaja lõpumängud)	1 000	1 500
TÜ Spordihoone	2014	Spordivõistlus	Bigbank Tartu, TÜ/Eeden (hooaja lõpumängud)	1 000	1 500
TÜ Spordihoone	2015	Spordivõistlus	Bigbank Tartu, TÜ/Eeden (hooaja lõpumängud)	1 000	1 500

Koha nimi	Aasta	Ürituse profiil	Üritus	Hinnanguline keskmine pealtvaatajate arv	Hinnangiuline keskmine pealtvaatajate arv - 5a perspektiiv
TÜ Spordihoone	2015	Spordivõistlus	Bigbank Tartu, TÜ/Eeden (hooaja lõpumängud)	1 000	1 500
TÜ Spordihoone	2015	Spordivõistlus	Bigbank Tartu, TÜ/Eeden (hooaja lõpumängud)	1 000	1 500
TÜ Spordihoone	2015	Spordivõistlus	Bigbank Tartu, TÜ/Eeden (hooaja lõpumängud)	1 000	1 500
TÜ Spordihoone	2015	Spordivõistlus	Bigbank Tartu, TÜ/Eeden (hooaja lõpumängud)	1 000	1 500
TÜ Spordihoone	2015	Spordivõistlus	Bigbank Tartu, TÜ/Eeden (hooaja lõpumängud)	1 000	1 500
Vanemuise Kontserdimaja	2015	Kultuur ja muu meelelahutus	Koolide aktused	1 100	
Vanemuise Kontserdimaja	2015	Kultuur ja muu meelelahutus	Koolide aktused	1 100	
Vanemuise Kontserdimaja	2015	Kultuur ja muu meelelahutus	Koolide aktused	1 100	
Vanemuise Kontserdimaja	2015	Kultuur ja muu meelelahutus	Koolide aktused	1 100	
Vanemuise Kontserdimaja	2015	Kultuur ja muu meelelahutus	Koolide aktused	1 100	
Vanemuise Kontserdimaja	2015	Kultuur ja muu meelelahutus	Koolide aktused	1 100	
Vanemuise Kontserdimaja	2015	Kultuur ja muu meelelahutus	Koolide aktused	1 100	
Vanemuise Kontserdimaja	2015	Kultuur ja muu meelelahutus	Koolide aktused	1 100	
Vanemuise Kontserdimaja	2015	Kultuur ja muu meelelahutus	Koolide aktused	1 100	
Vanemuise Kontserdimaja	2014	Kontsert	Kontsert	1 000	
Vanemuise Kontserdimaja	2014	Kontsert	Kontsert	1 000	
Vanemuise Kontserdimaja	2014	Kontsert	Kontsert	1 000	
Vanemuise Kontserdimaja	2015	Kontsert	Kontsert	1 000	
Vanemuise Kontserdimaja	2015	Kontsert	Kontsert	1 000	
Vanemuise Kontserdimaja	2015	Kontsert	Kontsert	1 000	
Vanemuise Kontserdimaja	2014	Kultuur ja muu meelelahutus	Koolide aktused	900	
Vanemuise Kontserdimaja	2014	Kultuur ja muu meelelahutus	Koolide aktused	900	
Vanemuise Kontserdimaja	2014	Kultuur ja muu meelelahutus	Koolide aktused	900	
Vanemuise Kontserdimaja	2014	Kultuur ja muu meelelahutus	Koolide aktused	900	
Vanemuise Kontserdimaja	2014	Kultuur ja muu meelelahutus	Koolide aktused	900	

Koha nimi	Aasta	Ürituse profiil	Üritus	Hinnanguline keskmine pealtvaatajate arv	Hinnangiuline keskmine pealtvaatajate arv - 5a perspektiiv
Vanemuise Kontserdimaja	2014	Kultuur ja muu meelelahutus	Koolide aktused	900	
Vanemuise Kontserdimaja	2014	Kultuur ja muu meelelahutus	Koolide aktused	900	
Vanemuise Kontserdimaja	2014	Kultuur ja muu meelelahutus	Koolide aktused	900	
Vanemuise Kontserdimaja	2014	Kultuur ja muu meelelahutus	Koolide aktused	900	
Vanemuise Kontserdimaja	2014	Kultuur ja muu meelelahutus	Koolide aktused	900	
Vanemuise Kontserdimaja	2014	Kultuur ja muu meelelahutus	Koolide aktused	900	
Vanemuise Kontserdimaja	2014	Kontsert	Teised kontserdikorraldajad	800	
Vanemuise Kontserdimaja	2014	Kontsert	Teised kontserdikorraldajad	800	
Vanemuise Kontserdimaja	2014	Kontsert	Teised kontserdikorraldajad	800	
Vanemuise Kontserdimaja	2014	Kontsert	Teised kontserdikorraldajad	800	
Vanemuise Kontserdimaja	2014	Kontsert	Teised kontserdikorraldajad	800	
Vanemuise Kontserdimaja	2014	Kontsert	Teised kontserdikorraldajad	800	
Vanemuise Kontserdimaja	2014	Kontsert	Teised kontserdikorraldajad	800	
Vanemuise Kontserdimaja	2014	Kontsert	Teised kontserdikorraldajad	800	
Vanemuise Kontserdimaja	2014	Kontsert	Teised kontserdikorraldajad	800	
Vanemuise Kontserdimaja	2014	Kontsert	Teised kontserdikorraldajad	800	
Vanemuise Kontserdimaja	2014	Kontsert	Teised kontserdikorraldajad	800	
Vanemuise Kontserdimaja	2014	Kontsert	Teised kontserdikorraldajad	800	
Vanemuise Kontserdimaja	2014	Kontsert	Teised kontserdikorraldajad	800	
Vanemuise Kontserdimaja	2014	Kontsert	Teised kontserdikorraldajad	800	
Vanemuise Kontserdimaja	2014	Kontsert	Teised kontserdikorraldajad	800	
Vanemuise Kontserdimaja	2014	Kontsert	Teised kontserdikorraldajad	800	
Vanemuise Kontserdimaja	2014	Kontsert	Teised kontserdikorraldajad	800	
Vanemuise Kontserdimaja	2014	Kontsert	Teised kontserdikorraldajad	800	
Vanemuise Kontserdimaja	2014	Kontsert	Teised kontserdikorraldajad	800	
Vanemuise Kontserdimaja	2014	Kontsert	Teised kontserdikorraldajad	800	
Vanemuise Kontserdimaja	2014	Kontsert	Teised kontserdikorraldajad	800	
Vanemuise Kontserdimaja	2014	Kontsert	Teised kontserdikorraldajad	800	
Vanemuise Kontserdimaja	2014	Kontsert	Teised kontserdikorraldajad	800	
Vanemuise Kontserdimaja	2014	Kontsert	Teised kontserdikorraldajad	800	
Vanemuise Kontserdimaja	2014	Kontsert	Teised kontserdikorraldajad	800	
Vanemuise Kontserdimaja	2014	Kontsert	Teised kontserdikorraldajad	800	
Vanemuise Kontserdimaja	2014	Kontsert	Teised kontserdikorraldajad	800	
Vanemuise Kontserdimaja	2014	Kontsert	Teised kontserdikorraldajad	800	

Koha nimi	Aasta	Ürituse profiil	Üritus	Hinnanguline keskmine pealtvaatajate arv	Hinnangiuline keskmine pealtvaatajate arv - 5a perspektiiv
Vanemuise Kontserdimaja	2014	Kontsert	Teised kontserdikorraldajad	800	
Vanemuise Kontserdimaja	2014	Kontsert	Teised kontserdikorraldajad	800	
Vanemuise Kontserdimaja	2014	Kontsert	Teised kontserdikorraldajad	800	
Vanemuise Kontserdimaja	2014	Kontsert	Teised kontserdikorraldajad	800	
Vanemuise Kontserdimaja	2014	Kontsert	Teised kontserdikorraldajad	800	
Vanemuise Kontserdimaja	2014	Kontsert	Teised kontserdikorraldajad	800	
Vanemuise Kontserdimaja	2014	Kontsert	Teised kontserdikorraldajad	800	
Vanemuise Kontserdimaja	2014	Kontsert	Teised kontserdikorraldajad	800	
Vanemuise Kontserdimaja	2014	Kontsert	Teised kontserdikorraldajad	800	
Vanemuise Kontserdimaja	2014	Kontsert	Teised kontserdikorraldajad	800	
Vanemuise Kontserdimaja	2014	Kontsert	Teised kontserdikorraldajad	800	
Vanemuise Kontserdimaja	2014	Kultuur ja muu meelelahutus	Teatrietendused, tsirkus	800	
Vanemuise Kontserdimaja	2014	Kultuur ja muu meelelahutus	Teatrietendused, tsirkus	800	
Vanemuise Kontserdimaja	2014	Kultuur ja muu meelelahutus	Teatrietendused, tsirkus	800	
Vanemuise Kontserdimaja	2014	Kultuur ja muu meelelahutus	Teatrietendused, tsirkus	800	
Vanemuise Kontserdimaja	2014	Kultuur ja muu meelelahutus	Teatrietendused, tsirkus	800	
Vanemuise Kontserdimaja	2014	Kultuur ja muu meelelahutus	Teatrietendused, tsirkus	800	
Vanemuise Kontserdimaja	2014	Kultuur ja muu meelelahutus	Teatrietendused, tsirkus	800	
Vanemuise Kontserdimaja	2014	Kultuur ja muu meelelahutus	Teatrietendused, tsirkus	800	
Vanemuise Kontserdimaja	2014	Kultuur ja muu meelelahutus	Teatrietendused, tsirkus	800	
Vanemuise Kontserdimaja	2014	Kultuur ja muu meelelahutus	Teatrietendused, tsirkus	800	
Vanemuise Kontserdimaja	2014	Kultuur ja muu meelelahutus	Teatrietendused, tsirkus	800	
Vanemuise Kontserdimaja	2014	Kultuur ja muu meelelahutus	Teatrietendused, tsirkus	800	
Vanemuise Kontserdimaja	2014	Kultuur ja muu meelelahutus	Teatrietendused, tsirkus	800	
Vanemuise Kontserdimaja	2014	Kultuur ja muu meelelahutus	Teatrietendused, tsirkus	800	
Vanemuise Kontserdimaja	2014	Kultuur ja muu meelelahutus	Teatrietendused, tsirkus	800	
Vanemuise Kontserdimaja	2014	Kultuur ja muu meelelahutus	Teatrietendused, tsirkus	800	
Vanemuise Kontserdimaja	2014	Kultuur ja muu meelelahutus	Teatrietendused, tsirkus	800	
Vanemuise Kontserdimaja	2014	Kultuur ja muu meelelahutus	Teatrietendused, tsirkus	800	
Vanemuise Kontserdimaja	2014	Kultuur ja muu meelelahutus	Teatrietendused, tsirkus	800	
Vanemuise Kontserdimaja	2014	Kultuur ja muu meelelahutus	Teatrietendused, tsirkus	800	
Vanemuise Kontserdimaja	2014	Kultuur ja muu meelelahutus	Teatrietendused, tsirkus	800	
Vanemuise Kontserdimaja	2014	Kultuur ja muu meelelahutus	Teatrietendused, tsirkus	800	
Vanemuise Kontserdimaja	2014	Kultuur ja muu meelelahutus	Teatrietendused, tsirkus	800	
Vanemuise Kontserdimaja	2014	Kultuur ja muu meelelahutus	Teatrietendused, tsirkus	800	

Koha nimi	Aasta	Ürituse profiil	Üritus	Hinnanguline keskmine pealtvaatajate arv	Hinnangiuline keskmine pealtvaatajate arv - 5a perspektiiv
Vanemuise Kontserdimaja	2014	Kultuur ja muu meelelahutus	Teatrietendused, tsirkus	800	
Vanemuise Kontserdimaja	2014	Kultuur ja muu meelelahutus	Teatrietendused, tsirkus	800	
Vanemuise Kontserdimaja	2014	Kultuur ja muu meelelahutus	Teatrietendused, tsirkus	800	
Vanemuise Kontserdimaja	2014	Kultuur ja muu meelelahutus	Teatrietendused, tsirkus	800	
Vanemuise Kontserdimaja	2014	Kultuur ja muu meelelahutus	Pidulikud üritused	700	
Vanemuise Kontserdimaja	2014	Kultuur ja muu meelelahutus	Pidulikud üritused	700	
Vanemuise Kontserdimaja	2014	Kultuur ja muu meelelahutus	Pidulikud üritused	700	
Vanemuise Kontserdimaja	2014	Kultuur ja muu meelelahutus	Pidulikud üritused	700	
Vanemuise Kontserdimaja	2014	Kultuur ja muu meelelahutus	Pidulikud üritused	700	
Vanemuise Kontserdimaja	2014	Kultuur ja muu meelelahutus	Pidulikud üritused	700	
Vanemuise Kontserdimaja	2014	Kultuur ja muu meelelahutus	Pidulikud üritused	700	
Vanemuise Kontserdimaja	2014	Kultuur ja muu meelelahutus	Pidulikud üritused	700	
Vanemuise Kontserdimaja	2014	Kultuur ja muu meelelahutus	Pidulikud üritused	700	
Vanemuise Kontserdimaja	2014	Kultuur ja muu meelelahutus	Pidulikud üritused	700	
Vanemuise Kontserdimaja	2014	Kultuur ja muu meelelahutus	Pidulikud üritused	700	
Vanemuise Kontserdimaja	2014	Kultuur ja muu meelelahutus	Pidulikud üritused	700	
Vanemuise Kontserdimaja	2014	Kultuur ja muu meelelahutus	Pidulikud üritused	700	
Vanemuise Kontserdimaja	2014	Kultuur ja muu meelelahutus	Pidulikud üritused	700	
Vanemuise Kontserdimaja	2014	Kultuur ja muu meelelahutus	Pidulikud üritused	700	
Vanemuise Kontserdimaja	2015	Kultuur ja muu meelelahutus	Pidulikud üritused (vastuvõtud, peod, ballid)	700	
Vanemuise Kontserdimaja	2015	Kontsert	Teised kontserdikorraldajad	700	
Vanemuise Kontserdimaja	2015	Kultuur ja muu meelelahutus	Pidulikud üritused (vastuvõtud, peod, ballid)	700	
Vanemuise Kontserdimaja	2015	Kultuur ja muu meelelahutus	Pidulikud üritused (vastuvõtud, peod, ballid)	700	
Vanemuise Kontserdimaja	2015	Kultuur ja muu meelelahutus	Pidulikud üritused (vastuvõtud, peod, ballid)	700	
Vanemuise Kontserdimaja	2015	Kultuur ja muu meelelahutus	Pidulikud üritused (vastuvõtud, peod, ballid)	700	

Koha nimi	Aasta	Ürituse profiil	Üritus	Hinnanguline keskmine pealtvaatajate arv	Hinnangiuline keskmine pealtvaatajate arv - 5a perspektiiv
Vanemuise Kontserdimaja	2015	Kultuur ja muu meelelahutus	Pidulikud üritused (vastuvõtud, peod, ballid)	700	
Vanemuise Kontserdimaja	2015	Kultuur ja muu meelelahutus	Pidulikud üritused (vastuvõtud, peod, ballid)	700	
Vanemuise Kontserdimaja	2015	Kultuur ja muu meelelahutus	Pidulikud üritused (vastuvõtud, peod, ballid)	700	
Vanemuise Kontserdimaja	2015	Kultuur ja muu meelelahutus	Pidulikud üritused (vastuvõtud, peod, ballid)	700	
Vanemuise Kontserdimaja	2015	Kultuur ja muu meelelahutus	Pidulikud üritused (vastuvõtud, peod, ballid)	700	
Vanemuise Kontserdimaja	2015	Kontsert	Teised kontserdikorraldajad	700	
Vanemuise Kontserdimaja	2015	Kontsert	Teised kontserdikorraldajad	700	
Vanemuise Kontserdimaja	2015	Kontsert	Teised kontserdikorraldajad	700	
Vanemuise Kontserdimaja	2015	Kontsert	Teised kontserdikorraldajad	700	
Vanemuise Kontserdimaja	2015	Kontsert	Teised kontserdikorraldajad	700	
Vanemuise Kontserdimaja	2015	Kontsert	Teised kontserdikorraldajad	700	
Vanemuise Kontserdimaja	2015	Kontsert	Teised kontserdikorraldajad	700	
Vanemuise Kontserdimaja	2015	Kontsert	Teised kontserdikorraldajad	700	
Vanemuise Kontserdimaja	2015	Kontsert	Teised kontserdikorraldajad	700	
Vanemuise Kontserdimaja	2015	Kontsert	Teised kontserdikorraldajad	700	
Vanemuise Kontserdimaja	2015	Kontsert	Teised kontserdikorraldajad	700	
Vanemuise Kontserdimaja	2015	Kontsert	Teised kontserdikorraldajad	700	
Vanemuise Kontserdimaja	2015	Kontsert	Teised kontserdikorraldajad	700	
Vanemuise Kontserdimaja	2015	Kontsert	Teised kontserdikorraldajad	700	
Vanemuise Kontserdimaja	2015	Kontsert	Teised kontserdikorraldajad	700	
Vanemuise Kontserdimaja	2015	Kontsert	Teised kontserdikorraldajad	700	
Vanemuise Kontserdimaja	2015	Kontsert	Teised kontserdikorraldajad	700	
Vanemuise Kontserdimaja	2015	Kontsert	Teised kontserdikorraldajad	700	
Vanemuise Kontserdimaja	2015	Kontsert	Teised kontserdikorraldajad	700	
Vanemuise Kontserdimaja	2015	Kontsert	Teised kontserdikorraldajad	700	

Koha nimi	Aasta	Ürituse profiil	Üritus	Hinnanguline keskmine pealtvaatajate arv	Hinnangiuline keskmine pealtvaatajate arv - 5a perspektiiv
Vanemuise Kontserdimaja	2015	Kontsert	Teised kontserdikorraldajad	700	
Vanemuise Kontserdimaja	2015	Kontsert	Teised kontserdikorraldajad	700	
Vanemuise Kontserdimaja	2015	Kontsert	Teised kontserdikorraldajad	700	
Vanemuise Kontserdimaja	2015	Kontsert	Teised kontserdikorraldajad	700	
Vanemuise Kontserdimaja	2015	Kontsert	Teised kontserdikorraldajad	700	
Vanemuise Kontserdimaja	2015	Kontsert	Teised kontserdikorraldajad	700	
Vanemuise Kontserdimaja	2015	Kontsert	Teised kontserdikorraldajad	700	
Vanemuise Kontserdimaja	2015	Kontsert	Teised kontserdikorraldajad	700	
Vanemuise Kontserdimaja	2015	Kontsert	Teised kontserdikorraldajad	700	
Vanemuise Kontserdimaja	2015	Kontsert	Teised kontserdikorraldajad	700	
Vanemuise Kontserdimaja	2015	Kontsert	Teised kontserdikorraldajad	700	
Vanemuise Kontserdimaja	2015	Kontsert	Teised kontserdikorraldajad	700	
Vanemuise Kontserdimaja	2015	Kultuur ja muu meelelahutus	Teatrietendused	700	
Vanemuise Kontserdimaja	2015	Kultuur ja muu meelelahutus	Teatrietendused	700	
Vanemuise Kontserdimaja	2015	Kultuur ja muu meelelahutus	Teatrietendused	700	
Vanemuise Kontserdimaja	2015	Kultuur ja muu meelelahutus	Teatrietendused	700	
Vanemuise Kontserdimaja	2015	Kultuur ja muu meelelahutus	Teatrietendused	700	
Vanemuise Kontserdimaja	2015	Kultuur ja muu meelelahutus	Teatrietendused	700	
Vanemuise Kontserdimaja	2015	Kultuur ja muu meelelahutus	Teatrietendused	700	
Vanemuise Kontserdimaja	2015	Kultuur ja muu meelelahutus	Teatrietendused	700	
Vanemuise Kontserdimaja	2015	Kultuur ja muu meelelahutus	Teatrietendused	700	
Vanemuise Kontserdimaja	2015	Kultuur ja muu meelelahutus	Teatrietendused	700	
Vanemuise Kontserdimaja	2015	Kultuur ja muu meelelahutus	Teatrietendused	700	
Vanemuise Kontserdimaja	2015	Kultuur ja muu meelelahutus	Teatrietendused	700	
Vanemuise Kontserdimaja	2015	Kultuur ja muu meelelahutus	Teatrietendused	700	

Koha nimi	Aasta	Ürituse profiil	Üritus	Hinnanguline keskmine pealtvaatajate arv	Hinnangiuline keskmine pealtvaatajate arv - 5a perspektiiv
Vanemuise Kontserdimaja	2015	Kultuur ja muu meelelahutus	Teatrietendused	700	
Vanemuise Kontserdimaja	2015	Kultuur ja muu meelelahutus	Teatrietendused	700	
Vanemuise Kontserdimaja	2015	Kultuur ja muu meelelahutus	Teatrietendused	700	
Vanemuise Kontserdimaja	2015	Kultuur ja muu meelelahutus	Teatrietendused	700	
Vanemuise Kontserdimaja	2015	Kultuur ja muu meelelahutus	Teatrietendused	700	
Vanemuise Kontserdimaja	2015	Kultuur ja muu meelelahutus	Teatrietendused	700	
Vanemuise Kontserdimaja	2015	Kultuur ja muu meelelahutus	Teatrietendused	700	
Vanemuise Kontserdimaja	2015	Kultuur ja muu meelelahutus	Teatrietendused	700	
Vanemuise Kontserdimaja	2015	Kultuur ja muu meelelahutus	Teatrietendused	700	
Vanemuise Kontserdimaja	2015	Kultuur ja muu meelelahutus	Teatrietendused	700	
Vanemuise Kontserdimaja	2015	Kontsert	Teised kontserdikorraldajad	700	
Vanemuise Kontserdimaja	2015	Kontsert	Teised kontserdikorraldajad	700	
Vanemuise Kontserdimaja	2015	Kontsert	Teised kontserdikorraldajad	700	

Ürituste info hõlmab ajavahemikku 01.01.2014 – 31.05.2016.

Lisa 9. Tartu Arena seminaride ajurünnak – prognoositav pealtvaatajate arv erinevate ürituste lõikes

Tabel 32. Ajurünnak - prognoositav pealtvaatajate arv erinevate ürituste lõikes

Üritus	Sagedus	Pealtvaatajaid täna	Pealtvaatajaid perspektiivis (5a)
Iluuisutamise Eesti MV	1 x aastas	ca 100	ca 300
Jäähoki Eesti MV (+lapsed)	2 x kuus; 7 kuud	ca 700	ca 2 500
Korvpalli Eesti MV	33 mängu aastas	ca 700	ca 2 000
Võrkpalli Eesti MV	ca 30 mängu a	ca 500	ca 1 500
Saalihoki Eesti MV	12 kodumängu	ca 200	ca 500
TREK rahvusvaheline	3 päeva järjest		ca 1 000 (x3)
RV korvpall (FIBA; BBL)	ca 7 mängu	ca 2 000	ca 5 000
RV võrkpall	min 1 mäng	ca 2 000	ca 5 000
Jäähoki MM	1 x aastas		ca 3 000
“Miss Valentine”	1x aastas, 4 päeva	ca 3 000	ca 5 000
Võistustantsu MM	1x 4-5 a jooksul	1 200-2 500	ca 5 000
Iluvõimlemise Eesti MV	2 päeva	ca 500	ca 1 500
Sulgpall “Paarissuled”	1xaastas, 3 päeva	ca 1 000	ca 3 000
Poks		ca 200	ca 500
MMA (tiitel)			ca 2 500
Tennis			ca 1 000

Tabel 33. Ajurünnak - konverentside, messide jt võimalike ürituste sagedus ja pealtvaatajate arv

Üritus	Sagedus	Osalejate arv perspektiivis
Disney on Ice	1 x 2/3a jooksul	5 000/8 000-10
Cirque du Soleil	1 x 2/3a jooksul	5 000/8 000-10
Motomess	1 x aastas	10 000
Ehitusmess	1 x aastas	10 000
Simple Session	1 x aastas	4 000/8 000
Sisustusmess	1 x 2a jooksul	5 000
Turismimess	1 x 2a jooksul	5 000
Teadusmess+konverents	4 x aastas	4 000
Kontserdid kuni 5000	3 x aastas	15 000
Kontserdid kuni 10 000	2 x aastas	20 000
Kontserdid kuni 1500	15 x aastas	22 000
Koorifestival	1 x aastas	1 000
Top Gear Live (Lõuna-Eesti ralli raames)	1 x aastas	8 000
Firmaüritused	6 x aastas	15-20 ettevõtet
Moeshow	1 x aastas	1 000
Presidendi vastuvõtt	1 x 4a jooksul	1 500
Õllefest	1 x aastas	10 000
Teemapark	1 x aastas	10 000
Miss Valentine	1 x aastas	3 000
Moto Extreme	1 x aastas	5 x 3 000
Kartautode show/võistlus	1 x aastas	4 x 3 000

Lisa 10. Tartu Arena seminaride ajurünnak – sisehalli potentsiaalsed üritused

Järgnevalt on toodud loend erinevatest arenguseminaride ajurünnakutel välja toodud üritustest, mis võiksid sisehallis toimuda:

- Uusi tehnoloogiaid nõudvad üritused (robotika, ekstreemsport, droonivõistlus, Topp Gear Live)
- IT ja arvutimängude teemalised võistlused ja üritused
- Teaduslaagrid (Euroopa ja maailma)
- Konverentsid, messid - teadus, kosmos, IT jne
- Ajutised teemapargid
- Parteiüritused, usuüritused
- Maailma pop-artistid
- Toetatud kontsert (linna poolt nt 20%)
- Filmipaviljon, stuudio järeltöötlus
- Mood (show, fashion week, startup day)
- Sümfoonia, ooper, ooperipäevad
- Linna suurüritused - traditsioonilised ning uued
- Laadad, turud (nt disain, toit, *vintage*)
- Presidendivastuvõtt
- Rahvusvahelised firmade üritused
- Festivalid: õlle- ja veinifestival; talvine lillefestival, rahvusköökide festival, teatriifestival jne
- Näitused: militaar, kasside- ja koertenäitused, Titanic, AHHA, interaktiivne hologramm jne
- Talvine Tivoli/Legoland
- D. Copperfieldi show/ Moskva tsirkus Tartus/ Cirque de Soare
- Eurovisioon
- Selgeltnägijate tuleproov
- Eesti talvine tantsupidu; laulupeod
- BMX sise MM (motoshow)
- Treki EM/MM
- Rahvusvahelised jääshowd
- Kelly Sildaru sise X Games
- Sisesuusatamise MM
- Baruto karikas (rahvusvaheline)
- Kartautode GP-etapp
- Mujal Eestis/regioonis toimuvad üritused (rotatsioon) - Simple Session, Horse Show, Curling jne
- Rahvusvahelised tiitlivõistlused (korvpall, ratsutamine, võimlemine, fitness, iluuisutamine, kahevõitlus, hoki jne)
- Suvel – talv (nt suusatamine, kelgutamine), talvel – suvi

Andmete kokkuvõtte on tehtud arenguseminaride memode põhjal.

Lisa 11. Tartu Arena seminaride ajurünnak – eritingimused sisehallile

Järgnevalt on toodud loend erinevatest arenguseminaride ajurünnakutel välja toodud eritingimused hallile:

- Rekaga sissesõitmise võimalus
- Suur parkla
- Kõrval- ja abiruumid, garderoobid ja nende võimekus
 - kõik saalid peavad olema eraldi teenindatavad (sh riietusruumid, tualetid)
 - VIP-loožid, ainult parima nähtavusega kohas
 - press, meditsiin, doping, kohtunikud (abiruumid), soojendus-ettevalmistussaal, rahvusvaheliste teleülekannete valmisolek
- Eraldi toitlustamine, palju müügipunkte
- Akustika ja helisummutus
- Ventilatsioon
- Väga vaiksed tehnosüsteemid
- Riputuspunktid (2000 kg, 1000 kg, 500 kg)
 - *mothergrid* ehk suur valgus- ja heliraam
 - rahvusvaheliste normidele vastav valgustus: luksid, suunatud valgus (ca 2000 lux)
- Logistika majas sees loogiline
- Minimaalne lae kõrgus 12 m (igal korrusel)
- Sportpõrandad või nende paigaldamise võimalus vastavalt spetsiifikale
- Tehnoloogiliselt kiire funktsioonide muutmine
- Parkla (8 pealtvaatajat = 1 parkimiskoht), helikopteri koht
- Minimaalne majutusvõimalus sportlastele, korraldajatele, artistidele
- Toitlustus, lasteala jms (nn *must-be*)

Andmete kokkuvõte on tehtud arenguseminaride memode põhjal.

Lisa 12. Euroopa sisehallide küsitluse üldtulemused

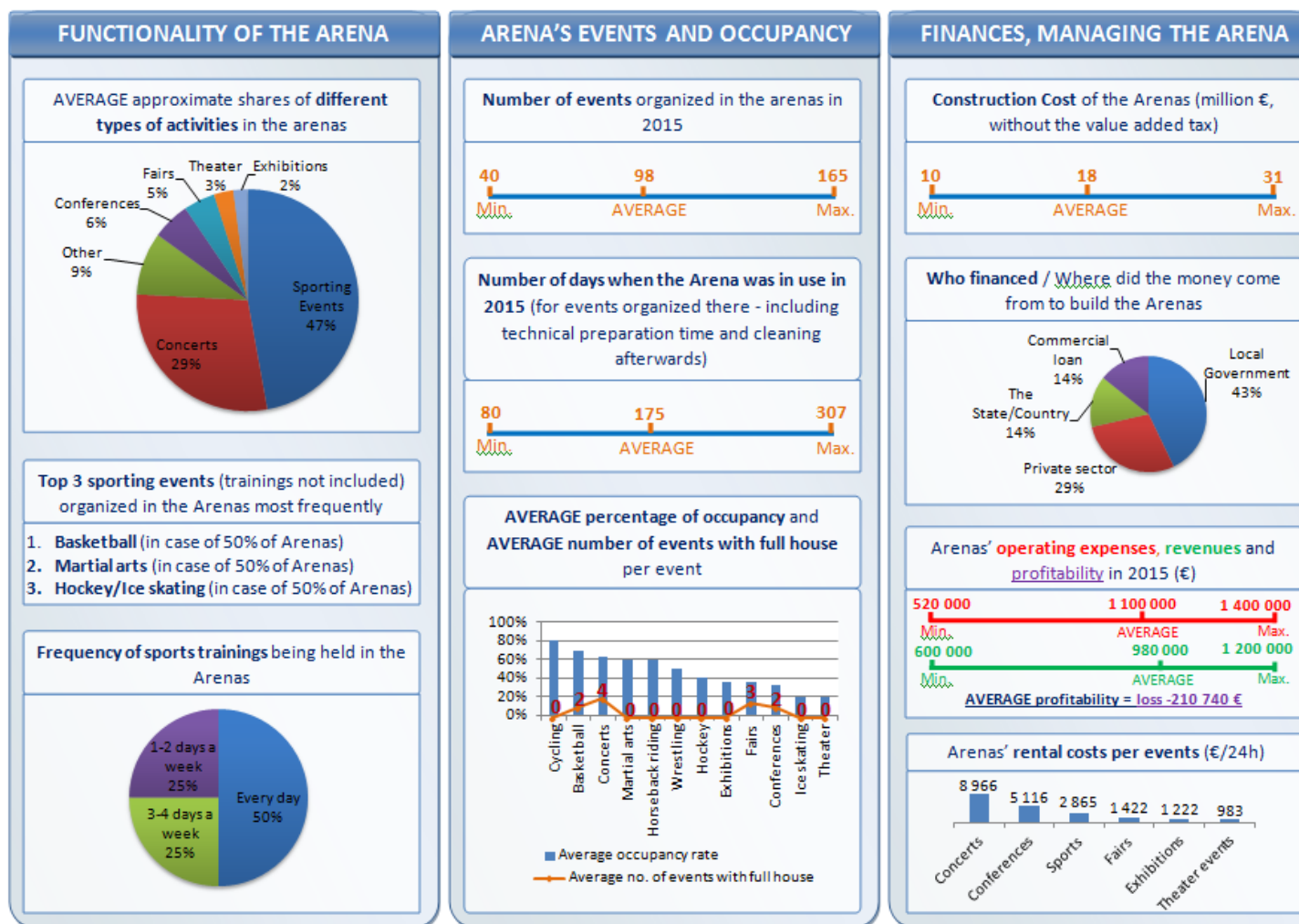

Joonis 35. Euroopa sisehallide küsitluse üldtulemused

Lisa 13. Tasulised andmed Krediidinfo

Rīga Arena

2016-08-26

Company name: Sabiedrība ar ierobežotu atbildību "Arēna Rīga"

Registration no.: 40003724100

PROFIT OR LOSS ACCOUNT

(Cost of goods sold method)

	Code	01.01.2015- 31.12.2015	01.01.2014- 31.12.2014	01.01.2013- 31.12.2013
		EUR	EUR	EUR
1.Net turnover	010	4 420 687	4 526 831	4 049 193
2.Production costs of goods sold	020	2 180 848	1 887 599	1 924 093
3.Gross profit or loss	030	2 239 839	2 639 232	2 125 100
4.Sales costs	040	45 428	67 343	17 944
5.Administrative costs	050	1 233 819	1 168 597	803 877
6.Other income from economic activities	060	313 945	105 183	156 622
7.Other costs of economic activities	070	37 986	74 328	60 501
8.Income from participation in capital of group subsidiary and associated companies	080	0	68 470	0
9.Income from securities and loans forming long-term investment	090	0	0	0
10.Other interest income and similar income	100	25 063	12 844	229
11.Write-off of the value of long-term financial investments and short-term securities	110	0	0	0
12.Interest payments and similar expenses	120	0	0	0
13.Profit or loss before extra ordinary items and taxes	130	1 261 614	1 515 461	1 399 629
14.Extraordinary income	140	0	0	0
15.Extraordinary charges	150	0	0	0
16.Profit or loss before taxes	160	1 261 614	1 515 461	1 399 629
17.Tax on profit for the financial year	170	141 467	137 148	59 214
18.Deferred income tax	171	-46 628	-44 585	-142 625
19.Other taxes	180	76 750	76 750	66 896
20.Profit or loss for the accounting year	190	996 769	1 256 978	1 130 894

Company name: Sabiedrība ar ierobežotu atbildību "Arēna Rīga"

Registration no.: 40003724100

BALANCE**ASSETS -**

	Code	31.12.2015	31.12.2014	31.12.2013
		EUR	EUR	EUR
1. Long-term investments				
I. Intangible investments				
1. Development costs	10	0	0	0
2. Concessions, patents, licenses, trade marks and similar rights	20	0	0	0
3. Other intangible investments	21	198	389	573
4. Goodwill	30	0	0	0
5. Payments on account for intangible investments	40	0	0	0
I.TOTAL	50	198	389	573
II. Fixed assets				
1. Land, buildings and structures and long-term plantings	60	15 804 380	15 940 715	16 121 138
2. Long-term investments in rented fixed assets	70	0	0	0
3. Equipment and machinery	80	0	0	0
4. Other fixed assets and inventory	90	1 098 501	855 275	776 368
5. Costs of the establishment of fixed assets and unfinished building objects	100	32 573	32 573	32 573
6. Payments on account for fixed assets	110	0	158 539	28 245
7. Long term investments in fixed assets of public partner	111	0	0	0
II.TOTAL	120	16 935 454	16 987 102	16 958 324
III. Investment properties				
1. Investment properties	125	0	0	0
III.TOTAL	128	0	0	0
IV. Biological assets				
1. Biological assets	215	0	0	0
IV.TOTAL	218	0	0	0
V. Long-term financial investments				
1. Participation in the capital of related companies	130	17 052	17 070	17 075
2. Loans to related companies	140	324 000	324 000	59 718
5. Other securities and investments	170	0	0	0
6. Other loans and other long-term debtors	180	55 000	55 000	0
9. Deferred tax assets	201	0	0	0
V.TOTAL	210	396 052	396 070	76 793
1.TOTAL LONG TERM ASSETS	220	17 331 704	17 383 561	17 035 690
III. Debtors				
1. Purchasers and commissioning party debts	300	480 827	521 376	399 025
2. Related undertaking debts	310	281 817	129 325	63 752
3. Associated undertaking debts	320	0	0	0
4. Other debtors	330	121 852	88 554	16 250
5. Shares not paid into company capital	340	0	0	0
6. Short-term loans to co-owners of undertakings and management	350	0	0	0
7. Next period costs	360	7 422	4 900	22 407
8. Accrued income	370	46 187	23 227	2 824
III.TOTAL	380	938 105	767 382	504 258
IV. Short-term financial investments				
1. Participation interests in related enterprises	390	0	0	0
2. Own stocks and shares	400	0	0	0
3. Other securities and participation in capital	410	0	0	0
4. Derivative financial instruments	411	0	0	0
IV.TOTAL	420	0	0	0
V. Cash				
2.TOTAL CURRENT ASSETS	440	1 568 741	1 790 801	1 981 910
BALANCE	450	18 900 445	19 174 362	19 017 600

Company name: Sabiedrība ar ierobežotu atbildību "Arēna Rīga"

Registration no.: 40003724100

BALANCE -**LIABILITIES**

	Code	31.12.2015	31.12.2014	31.12.2013
1. Equity		EUR	EUR	EUR
1. Stock or share capital (equity capital)	460	16 220 736	16 220 739	16 220 739
2. Share premium account	470	0	0	0
3. Long-term investment revaluation reserve	480	0	0	0
4. Financial instrument revaluation reserve	481	0	0	0
5. Reserves				
5. TOTAL	530	0	0	0
6. Retained profits				
a) retained profits brought forward from the previous years	540	0	0	0
b) retained profits of the accounting year	550	996 769	1 256 978	1 130 894
1. TOTAL EQUITY	560	17 217 505	17 477 717	17 351 633
2. Provisions				
1. Provisions for pensions and similar obligations	570	0	0	0
2. Provisions for contingent taxes	580	0	0	0
3. Other provisions	590	36 251	28 182	26 356
2. TOTAL PROVISIONS FOR LIABILITIES AND CHARGES	600	36 251	28 182	26 356
3. Creditors				
I. Long-term creditors				
11. Next period income	701	811 478	764 850	720 265
12. Other creditors	710	0	0	0
13. Deferred income	720	6 164	26 873	62 204
14. Unpaid dividends	721	0	0	0
I. TOTAL	750	817 642	791 723	782 469
II. Short-term creditors				
1. Loans against debentures	760	0	0	0
2. Loans convertible to stock	770	0	0	0
3. Loans from credit institutions	780	0	0	0
4. Other loans	790	0	0	0
5. Prepayments received from purchasers	800	17 795	34 919	30 644
6. Accounts payable to suppliers and contractors	810	67 553	40 284	104 138
7. Bills of exchange payable	820	0	0	0
8. Debts to related undertakings	830	0	0	0
9. Debts to associated undertakings	840	0	0	0
10. Taxes and State mandatory social insurance payments	850	5	78 393	104 851
11. Deferred tax liabilities	851	0	0	0
12. Other creditors	860	19 926	31 873	25 840
13. Next period income	870	691 630	652 863	554 808
14. Unpaid dividends	871	0	0	0
15. Accrued obligations	900	32 138	38 408	36 861
16. Derivative financial instruments	901	0	0	0
II. TOTAL	910	829 047	876 740	857 142
3. TOTAL CREDITORS	920	1 646 689	1 668 463	1 639 611
BALANCE	930	18 900 445	19 174 362	19 017 600

UAB "Panevėžio arena"

Report time: 6/1/2016 3:51:39 PM

Period of financial statement

Financial statement year	2015
Months included	12
Period	01-01-2015 - 31-12-2015
Source	JAR

Income statement

No.	Index	2015 / 12 (EUR)	2014 / 12 (EUR)
I.	SALES REVENUE	758,874	818,635
II.	COST OF SALES	313,385	424,886
III.	GROSS PROFIT (LOSS)	445,489	393,749
IV.	OPERATING EXPENSES	382,333	358,716
V.	OPERATING PROFIT (LOSS)	63,156	35,033
VI.	OTHER ACTIVITIES	0	91
VII.	FINANCING AND INVESTING ACTIVITIES	-63	1,845
VIII.	OPERATING PROFIT (LOSS)	63,093	36,969
IX.	GAINS	0	
X.	EXCLUSIONS	0	
XI.	EARNINGS (LOSS) BEFORE INCOME TAX	63,093	36,969
XII.	INCOME TAX	9,304	4,407
XIII.	NET PROFIT (LOSS)	53,789	32,562

Balance sheet

No.	Index	2015 / 12 (EUR)	2014 / 12 (EUR)
A.	NON-CURRENT ASSETS	10,075	14,284
I.	INTANGIBLE ASSETS	310	576
II.	FIXED ASSETS	9,765	13,708
III.	FINANCIAL ASSETS	0	
IV.	OTHER NON-CURRENT ASSETS	0	
B.	CURRENT ASSETS	264,045	184,375
I.	STOCKS, PREPAYMENTS AND CONTRACTS IN PROGRESS	9,516	9,703
II.	CURRENT RECEIVABLES	67,317	56,626
III.	OTHER CURRENT ASSETS	0	
IV.	CASH AND CASH EQUIVALENTS	187,212	118,046
	TOTAL ASSETS	274,120	198,659
C.	EQUITY	171,092	117,303
I.	CAPITAL	2,896	2,896
II.	REVALUATION RESERVE (RESULTS)	0	
III.	RESERVES	290	290
IV.	RETAINED EARNINGS (LOSS)	167,906	114,117
D.	GRANTS AND SUBSIDIES	0	
E.	ACCOUNTS PAYABLE AND LIABILITIES	103,028	81,356
I.	AFTER ONE YEAR OF ACCOUNTS PAYABLE AND LONG-TERM LIABILITIES	0	
II.	WITHIN ONE YEAR ACCOUNTS PAYABLE AND LIABILITIES	103,028	81,356
	EQUITY AND LIABILITIES TOTAL	274,120	198,659

The note contains information about legal entity.
Before taking decisions of financial cooperation with the evaluated legal entity above, it is recommended to consult UAB "Creditinfo Lietuva".

Uždaroji akcinė bendrovė "Klaipėdos arena"

Report time: 6/2/2016 12:54:14 PM

Period of financial statement

Financial statement year	2015
Months included	12
Period	01-01-2015 - 31-12-2015
Source	JAR

Income statement

No.	Index	2015 / 12 (EUR)	2014 / 12 (EUR)
I.	SALES REVENUE	919,274	869,258
II.	COST OF SALES	8,897	1,270
III.	GROSS PROFIT (LOSS)	910,377	867,988
IV.	OPERATING EXPENSES	630,108	669,249
V.	OPERATING PROFIT (LOSS)	280,269	198,739
VI.	OTHER ACTIVITIES	1,917	19,949
VII.	FINANCING AND INVESTING ACTIVITIES	27,176	27,575
VIII.	OPERATING PROFIT (LOSS)	309,362	246,263
IX.	GAINS	0	
X.	EXCLUSIONS	0	
XI.	EARNINGS (LOSS) BEFORE INCOME TAX	309,362	246,263
XII.	INCOME TAX	44,536	50,773
XIII.	NET PROFIT (LOSS)	264,826	195,490

Balance sheet

No.	Index	2015 / 12 (EUR)	2014 / 12 (EUR)
A.	NON-CURRENT ASSETS	199,568	160,480
I.	INTANGIBLE ASSETS	125,208	132,455
II.	FIXED ASSETS	74,360	28,025
III.	FINANCIAL ASSETS	0	
IV.	OTHER NON-CURRENT ASSETS	0	
B.	CURRENT ASSETS	973,552	1,074,072
I.	STOCKS, PREPAYMENTS AND CONTRACTS IN PROGRESS	5,794	7,199
II.	CURRENT RECEIVABLES	487,309	622,035
III.	OTHER CURRENT ASSETS	0	
IV.	CASH AND CASH EQUIVALENTS	480,449	444,838
	TOTAL ASSETS	1,173,120	1,234,552
C.	EQUITY	313,717	318,891
I.	CAPITAL	2,896	2,896
II.	REVALUATION RESERVE (RESULTS)	0	
III.	RESERVES	290	290
IV.	RETAINED EARNINGS (LOSS)	310,531	315,705
D.	GRANTS AND SUBSIDIES	0	
E.	ACCOUNTS PAYABLE AND LIABILITIES	859,403	915,661
I.	AFTER ONE YEAR OF ACCOUNTS PAYABLE AND LONG-TERM LIABILITIES	356,452	409,832
II.	WITHIN ONE YEAR ACCOUNTS PAYABLE AND LIABILITIES	502,951	505,829
	EQUITY AND LIABILITIES TOTAL	1,173,120	1,234,552

The note contains information about legal entity.
Before taking decisions of financial cooperation with the evaluated legal entity above, it is recommended to consult UAB "CreditInfo Lietuva".

UAB "KAUNO ARENA"

Report time: 6/2/2016 1:00:03 PM

Period of financial statement

Financial statement year	2015
Months included	12
Period	01-01-2015 - 31-12-2015
Source	JAR

Income statement

No.	Index	2015 / 12 (EUR)	2014 / 12 (EUR)
I.	SALES REVENUE	3,389,119	3,027,129
II.	COST OF SALES	2,058,841	1,866,957
III.	GROSS PROFIT (LOSS)	1,330,278	1,160,172
IV.	OPERATING EXPENSES	866,254	978,871
IV.1.	Sales	190,180	185,538
IV.2.	General and administrative	676,074	793,333
V.	OPERATING PROFIT (LOSS)	464,024	181,301
VI.	OTHER ACTIVITIES	1,821	63,869
VI.1.	Incomes	1,821	67,978
VI.2.	Costs	0	4,109
VII.	FINANCING AND INVESTING ACTIVITIES	402,654	393,280
VII.1.	Incomes	579,912	601,033
VII.2.	Costs	177,258	207,753
VIII.	OPERATING PROFIT (LOSS)	866,499	638,450
IX.	GAINS	0	
X.	EXCLUSIONS	0	
XI.	EARNINGS (LOSS) BEFORE INCOME TAX	866,499	638,450
XII.	INCOME TAX	107,946	92,245
XIII.	NET PROFIT (LOSS)	760,553	546,205

Balance sheet

No.	Index	2015 / 12 (EUR)	2014 / 12 (EUR)
A.	NON-CURRENT ASSETS	10,355,202	10,768,135
I.	INTANGIBLE ASSETS	1,370,134	1,438,265
I.1.	Development work	0	
I.2.	Prestige	0	
I.3.	Patents, Licenses	0	
I.4.	Software	4,484	6,185
I.5.	Other intangible assets	1,365,650	1,432,080
II.	FIXED ASSETS	777,903	889,979
II.1.	Land	0	
II.2.	Buildings and structures	571,728	722,183
II.3.	Machinery and equipment	3,186	4,849
II.4.	Vehicle	0	
II.5.	Other equipment, tools and equipment	118,489	108,073
II.6.	Construction in progress	0	
II.7.	Other tangible assets	84,500	54,874
II.8.	Investment Property	0	0
II.8.1.	Land	0	
II.8.2.	Buildings	0	
III.	FINANCIAL ASSETS	7,429,492	7,628,384
III.1.	Investments in subsidiaries and associates	0	
III.2.	Loans to subsidiaries and associates	0	
III.3.	After one year of accounts receivable	7,429,492	7,628,384
III.4.	Other financial assets	0	
IV.	OTHER NON-CURRENT ASSETS	777,673	811,507
IV.1.	Deferred tax assets	777,673	811,507
IV.2.	Other non-current assets	0	
B.	CURRENT ASSETS	2,255,435	2,269,032
I.	STOCKS, PREPAYMENTS AND CONTRACTS IN PROGRESS	257,933	214,531
I.1.	Stocks	2,880	5,220

1.1.1.	Raw materials and consumables	2,880	5,220
1.1.2.	Work in progress	0	
1.1.3.	Finished goods	0	
1.1.4.	Goods purchased for resale	0	
1.1.5.	Tangible fixed assets held for sale	0	
1.2.	Prepayments	255,053	209,311
1.3.	Contracts in progress	0	
II.	CURRENT RECEIVABLES	1,664,119	1,712,772
II.1.	Trade receivables	326,821	370,526
II.2.	Subsidiaries and associates	0	
II.3.	Other receivables	1,337,298	1,342,246
III.	OTHER CURRENT ASSETS	0	0
III.1.	Short-term investments	0	
III.2.	Term Deposits	0	
III.3.	Other current assets	0	
IV.	CASH AND CASH EQUIVALENTS	333,383	341,729
	TOTAL ASSETS	12,610,637	13,037,167
C.	EQUITY	5,831,578	5,070,531
I.	CAPITAL	377,000	376,506
1.1.	Authorized (signed)	377,000	376,506
1.2.	Subscribed capital unpaid (-)	0	
1.3.	Share premium	0	
1.4.	Own shares (-)	0	
II.	REVALUATION RESERVE (RESULTS)	0	
III.	RESERVES	37,700	25,024
III.1.	Required	37,700	25,024
III.2.	Acquisition of own shares	0	
III.3.	Other reserves	0	
IV.	RETAINED EARNINGS (LOSS)	5,416,878	4,669,001
IV.1.	Current year profit (loss)	760,553	546,205
IV.2.	Profit (loss)	4,656,325	4,122,796
D.	GRANTS AND SUBSIDIES	0	
E.	ACCOUNTS PAYABLE AND LIABILITIES	6,779,059	7,966,636
I.	AFTER ONE YEAR OF ACCOUNTS PAYABLE AND LONG-TERM LIABILITIES	4,662,215	5,353,301
1.1.	Borrowings	2,332,027	3,189,418
1.1.1.	Leasing (leasing) and similar obligations	0	
1.1.2.	Credit institutions	2,332,027	3,189,418
1.1.3.	Other financial liabilities	0	
1.2.	Debts to suppliers	0	
1.3.	Advances received	1,117,901	921,762
1.4.	Provisions	0	0
1.4.1.	Liabilities and claims	0	
1.4.2.	Pensions and similar obligations	0	
1.4.3.	Other provisions	0	
1.5.	Deferred tax liabilities	1,212,287	1,242,121
1.6.	Other accounts payable and long-term liabilities	0	
II.	WITHIN ONE YEAR ACCOUNTS PAYABLE AND LIABILITIES	2,116,844	2,613,335
II.1.	Long-term debt-current portion	871,243	798,437
II.2.	Borrowings	0	0
II.2.1.	Credit institutions	0	
II.2.2.	Other debts	0	
II.3.	Debts to suppliers	190,810	371,052
II.4.	Advances received	853,401	1,202,534
II.5.	Income tax liabilities	45,208	81,721
II.6.	Employment-related obligations	63,030	53,810
II.7.	Provisions	0	
II.8.	Other payables and current liabilities	93,152	105,781
	EQUITY AND LIABILITIES TOTAL	12,610,637	13,037,167

Cash flow statement

No.	Index	2015 / 12 (EUR)	2014 / 12 (EUR)
I.	Operating cash flows		0
1.1.	Net profit (loss)	760,553	546,205
1.2.	Depreciation and amortization expenses	317,701	311,489
1.3.	After one year of receivables (increase) decrease		0

I.4.	Reserves (Increase) decrease	2,340	-5,220
I.5.	Prepayments (Increase) decrease	-45,742	-148,713
I.6.	Contracts in progress (Increase) decrease	0	
I.7.	Trade receivables (Increase) decrease	44,199	-97,217
I.8.	Subsidiaries and associated companies (Increase) decrease	0	
I.9.	Other receivables (Increase) decrease	161,465	385,004
I.10.	In other current assets (Increase) decrease	0	
I.11.	Long-term trade payables and received prepayments Increase (decrease)	-118,099	-79,167
I.12.	Short-term trade payables and received prepayments Increase (decrease)	-222,642	-67,533
I.13.	Income tax liabilities Increase (decrease)	-36,513	27,801
I.14.	With payroll related liabilities Increase (decrease)	3,109	-38,294
I.15.	provisions Increase (decrease)	0	
I.16.	Other payables and liabilities Increase (decrease)	-12,629	-11
I.17.	Tangible and intangible property transfers Elimination of results	-431	4,109
I.18.	Financial and investment performance Elimination	177,093	199,389
I.19.	Elimination of other non-cash items	52,485	188,878
	Net operating cash flow	1,082,799	1,228,720
II.	Cash flows from investing activities	0	0
II.1.	Current assets (excluding investments) acquisition	-138,852	-219,999
II.2.	Current assets (excluding investments) transfer	0	
II.3.	Acquisition of long-term investments	0	
II.4.	Transfer of long-term investments	0	
II.5.	Loans granted	0	
II.6.	Loans recoverment	0	4,514
II.7.	Dividends and interest	224	228
II.8.	Other investing cash flow increases	0	
II.9.	Other investing cash flow decreases	0	
	Net cash flows	-138,628	-215,257
III.	Cash flows from financing activities	0	0
III.1.	Cash flows related to enterprise owners	0	0
III.1.1.	Issue of shares	0	
III.1.2.	Owners' contributions to cover losses	0	
III.1.3.	Purchase of own shares	0	
III.1.4.	Dividend payment	0	
III.2.	Cash flows related to other sources of funding	-961,317	-917,419
III.2.1.	Increase in financial debts	0	0
III.2.1.1.	Receipt of loans	0	
III.2.1.2.	Bond issuance	0	
III.2.2.	Decrease in financial liabilities	-961,348	-917,760
III.2.2.1.	Loan return	-782,177	-706,964
III.2.2.2.	Bond Purchase	0	
III.2.2.3.	Paid interests	-179,171	-210,796
III.2.2.4.	Leasing (financial lease) payments	0	
III.2.3.	Increase in other liabilities	31	241
III.2.4.	Decrease in other liabilities	0	
III.2.5.	Other financing cash flow increases	0	
III.2.6.	Other financing cash flow decreases	0	
	Net cash flows	-961,317	-917,419
IV.	Exchange rate changes on cash and cash equivalents	0	0
V.	Net cash flow increase (decrease)	-8,346	94,044
VI.	Cash and cash equivalents at beginning of period	341,729	247,685
VII.	Cash and cash equivalents at end of period	333,383	341,729

The note contains information about legal entity.

Before taking decisions of financial cooperation with the evaluated legal entity above, it is recommended to consult UAB "CreditInfo Lietuva".